PRIMER AÑO — Núm. 231. FORTE PAGADO. Dirección, Redacción y Administración: AVENIDA DE MAYO 769 Buenos Aires, Viernes 15 de Septiembre de 1916

Todas las cartas destinadas a la Redacción deben ser dirigidas al Director.

Como el diario no puede responsabilizarse por los manuscritos que se le envíen, ruega a los autores guarden copia de ellos.

Dirección Telegráfica: EPOCA, Buenos Aires

Teléfono: Unión Telefónica 5194-95-96-97-98, Avenida

LA ÉPOCA

PRECIOS DE SUSCRIPCION

CAPITAL

$ m/n. Un mes 1.70 — $ m/n. Tres meses 5 — $ m/n. Seis meses 10 — $ m/n. Un año 20

PROVINCIAS

Un mes 2 — Tres meses 6 — Seis meses 12 — Un año 24

EXTERIOR

$ oro Un mes 2 — $ oro Tres meses 6 — $ oro Seis meses 12 — $ oro Un año 24

Número del día 0.08. — Número atrasado (dentro de los 30 días) 0.20—De fechas anteriores 0.50.

LA EPOCA se envía directamente por correo a toda persona que lo pida acompañando el importe correspondiente. Los pedidos de suscripciones para el interior de la República se atenderán por cualquier número de días a razón de 0.08 por ejemplar.

Biblioteca de la Universidad de La Plata Sección: Diarios

15 DE SEPTIEMBRE DE 1916

Confraternidad americana

Las embajadas extraordinarias que algunos gobiernos americanos enviarán a nuestro país con motivo de la transmisión del mando presidencial nos proporciona una nueva ocasión de comprobar la cordialidad de relaciones que vincula nuestro país a los estados vecinos. Por segunda vez en un año, recibiremos esos testimonios de amistad que sólo se cambian entre pueblos que se estiman. Nuevamente nuestra capital dará hospedaje a distinguidos ciudadanos extranjeros investidos de elevados atributos diplomáticos y encargados de una misión particularmente grata y honrosa para nosotros y para nuestros sentimientos de leal americanismo.

Porque si bien los representantes extranjeros vendrán a cumplir un deber de protocolar cortesía, sería un error apreciar esos actos por el valor exclusivo de su aspecto externo. Hay algo más profundo, de mayor arraigo y alcance en ese continuo comercio de ideas y sentimiento que de algunos años a esta parte acerca y reune los países del Plata. Se trata de una restauración de la vieja unidad espiritual sudamericana que ensaya reconstruirse sobre una fórmula definitiva de paz y confianza. No hace muchos años la idea de guerra era un sentimiento predominante en los pueblos americanos. La fatigosa liquidación de la hijuela colonial había dejado considerables sedimentos de hostilidad y recelo, prontos a fermentar y alzarse en actitudes airadas. Para nosotros, para ellos, para todos, la frontera era el horizonte amenazante y amenazado del país; por allí, había de escucharse algún día el estruendo bélico de la guerra, considerada fatal y necesaria por un concepto equivocado de la situación común y acaso, también, por una debilidad ancestral. La epopeya de la independencia acostumbró a los países americanos a cortar nudos a sablazos. Por eso aquellos contados estadistas, cuya visión de cosas iba más allá de la solución bárbara e inmediata; cuyo espíritu había logrado sustraerse al influjo peligroso del ambiente, inquietábanse ante el riesgo perenne, sabiéndolo más buscado que eludido por la idiosincrasia popular sudamericana. Tal estado de suspicacia permanente no parecía el más indicado para provocar el acercamiento material de los pueblos tan divorciados en espíritu. Fué la época del aislamiento. Los estados sudamericanos vivían extraños los unos a los otros, alimentando suspicacias y proyectando planes defensivos contra quimeras ofensivas. No podemos conocernos porque no existía un contacto espiritual entre naciones tan profundamente divididas. Los viejos sentimientos de amistad histórica, el recuerdo de un heroico y penoso pasado común, esas energías de amor que labran silenciosamente la estructura íntima de las agrupaciones sociales; todo eso generoso, leal, humano que armoniza los pueblos para conducirlos hacia sus destinos, había sido sofocado, detenido, acallado por aquella maléfica fiebre de odio que enfermaba el continente. Así, sobre esa aptitud, destructiva se cimentó el régimen de la paz armada en Sud América.

Afortunadamente, vinieron días mejores. El centenario de su emancipación, celebrado casi simultáneamente por las naciones sudamericanas removió profundamente el alma de los pueblos americanos, agitando generosamente sus valores más nobles. Las viejas fuentes del amor histórico, cegadas por error, fueron reabiertas y fluyó de ellas, nuevamente, el infatigable raudal de bondad y heroismo que alimentara en tiempos mejores el ideal unánime de los países de América. Un amplio y moderno concepto de solidaridad americana comenzó a sustituir la vieja doctrina egoista y suspicaz que había escogido el odio como instrumento de grandeza. Se advirtió, entonces, que los destinos de América no eran concurrentes sino comunes, y que de esa unidad espiritual había de salir quizá una fórmula nueva de civilización para reemplazar la que no podía ofrecer Europa nuevamente frustrada en su empeño de perfeccionamiento. Ese mismo fracaso de la tesis rudamente materialista que informaba la civilización europea contemporánea nos administró una lección, señalando el sangriento destino de las rutas que estuvimos a punto de escoger. América se reconcentra sobre sí misma, establece un alentador tacto de codos, se prepara a movilizar sus reservas de energía espiritual para realizar sus destinos.

No se trata de alianzas políticas ni de inteligencias diplomáticas, sino de algo imponderable y decisivo que tiene el ímpetu vigoroso propio de los actos lanzados desde las napas más hondas de la conciencia colectiva de las naciones.

Por eso, obedeciendo a designios reconditos e imperiosos de su complexión étnica y espiritual, las naciones de América se acercan para crear una confraternidad basada en la lealtad y el amor, únicos cimientos sólidos de una obra definitiva. Ayer, y hoy los países del Plata cambian mensajes cordiales de paz y amistad; se envían emisarios sinceros; realizan actos de concordia que traducen enérgicos anhelos nacionales y elaboran en la obra de organizar la grande América pacífica del porvenir.

La República Argentina no ha de defeccionar de su sitio ni restará esfuerzo a la obra común. Los embajadores que traigan sus mensajes de amistad en el próximo acontecimiento político tendrán ocasión de comprobarlo y hacerlo saber a los pueblos que los envían.

Independencia de Centro América

Celebran hoy los pueblos centroamericanos el aniversario de su independencia. Y el fausto acontecimiento los encuentra en plena era de prosperidad y de progreso.

La vida política de estas cinco nacionalidades, su desarrollo y su evolución, durante los últimos años se han enunciado dentro de una línea encomiable, corroborante de propósitos y el patriotismo de sus hijos. Guatemala, C... Honduras, Nicaragua y Sa... plenos de sus designios, ramillete de repúblicas adelante, van escalando su perfeccionamiento y ... ma prosperidad insti... nómica.

Años hace ya que en estos países la convulsión que otrora los sacudiera se q... tir. La paz parece haber estab... en esta porción de América definit... vamente su reinado. Y esto garantiza su rápido adelanto y efectivo y real engrandecimiento.

Al rememorar, pues, esta fecha, hacemos votos porque estas repúblicas ricas y florecientes continúen por la senda que hoy siguen, a fin de que puedan seguir explotando con éxito la florecencia de sus múltiples actividades y energías productoras, que les abren en la superioridad de su horizonte el más prodigioso porvenir.

Esta tarde a las 4.30 con motivo de este aniversario se efectuará en el local, Victoria 1066, una recepción que ofrecen los cónsules de Costa Rica, Honduras y el Salvador.

Presupuesto para 1917

UNA PROPOSICION RADICAL

Razones que la inspiran

Los diputados radicales que forman parte de la comisión de presupuesto han presentado al presidente de la misma una nota proponiendo la adopción del plan de gastos y recursos proyectado para 1917 por el ejecutivo actual. Las razones de esa proposición están explicadas en los interesantes y meditados fundamentos de la nota que la acompaña.

Indudablemente, la actitud de los diputados radicales estaba señalada por las circunstancias. A quince días de la fecha en que expira el período ordinario no existe probabilidad alguna de practicar un análisis serio y detenido del presupuesto. De modo que el debate sobre la ley de gastos habría de ser remitido a un período de prórroga como se ha hecho tantas veces. Ocurre, sin embargo, que el proyecto, estudiado y propuesto por el actual ejecutivo había de ser informado por los ministros del poder que se inicia en octubre. Resulta obvio la impertinencia de tal situación. El gobierno futuro llevará, desde luego, una orientación financiera y económica propia pero su aplicación no puede ser inmediata. Ciertas modificaciones administrativas, especialmente — y ya se sabe que alrededor de esa parte del presupuesto se hace más laboriosa la discusión parlamentaria — no pueden ser aconsejadas o desechadas sin un atento estudio del mecanismo burocrático y sin un ensayo experimental de sus órganos. Es la misma manera de formarse un criterio exacto sobre él para proponer más tarde medidas justas y meditadas.

No significa esto que la diputación radical considera la organización administrativa del país como la más perfecta de cuanta existen, ni estima el proyecto elaborado por el ejecutivo como un plan excelente e irreemplazable. Aplica al caso un ecuánime criterio de relatividad y propone una accidental transacción con las circunstancias. Sobre todo, aspira a desembarazar la acción del gobierno futuro de cierto género de imposiciones económicas más molestas que provechosas.

Por otra parte, el presupuesto cuya adopción se propone importa una economía de cien millones sobre el plan de gastos aprobado en 1914; de ciento diez millones aproximadamente, si se advierte que comprende diez millones más que los imputados en 1914 al servicio de la deuda. De modo que, en substancia, el plan es mucho mejor y más razonable que cualquiera otro de los sancionados en estos últimos años. Además, ese plan no es nuevo para la cámara. Ha sido copiado, con ligeras alteraciones, del proyecto estudiado el año pasado por la comisión de presupuesto y que no fue tratado por la cámara por falta de tiempo.

Como se ve, la diputación radical, al proponer una transacción con las circunstancias ha escogido un arbitrio plausible. Es fácil, desde luego, objetar esa indicación aconsejando la poda inmediata e irrazonada del presupuesto. Pero si el gobierno futuro tiene propósitos de severa economía no abriga la intención de desarticular desatentadamente el mecanismo administrativo; ni mucho menos, de corregirlo con medidas precipitadas y probablemente injustas; y estas injusticias no podrían ser evitadas en una discusión acelerada del presupuesto.

Todo aconseja, entonces, aprobar la proposición radical. Sobre todo si se tiene en cuenta que ésta no se propone dotar al ejecutivo de un presupuesto definitivo; inspira solamente, a asegurar la regularidad de la administración para el año próximo. Entretanto el gobierno estudiará las alteraciones que crea necesarias o convenientes. Y si necesita modificar leyes no lo hará, ciertamente, sin pedir la cooperación del congreso.

Los ascensos en la magistratura

Precipitación reprochable

El ejecutivo ha remitido al senado un mensaje solicitando acuerdo para la designación de numerosos funcionarios judiciales que llenarán las vacantes producidas por algunas jubilaciones y los ascensos consiguientes.

Parece que a esa nómina seguirá otra, ya no esta vez de magistrados ascendidos sino de aspirantes nuevos a las vacantes que dejarán aquéllos. De modo que el mensaje actual es sólo el prólogo de lo que vendrá más tarde, y que todo hace presumir muy copioso.

Bien; no criticaremos al ejecutivo la diligencia con que se propone llenar los claros abiertos en las filas de la magistratura, sobre todo, si se atiene a un criterio ecuánime de ascensos. Le discutimos, en cambio, el derecho ... s nuevos ... puestos ... o es urgente como ... las que quedarán va... ... que el ejecutivo ... ar esa tarea al poder ... ederle; siquiera como un... ... sía que no resultaría ex...

... racia, parece que este final ... no incurrirá, al fin, en las ... lebilidades que los anteriores. ... á con una racha de nombra... ...

... el procedimiento es reprocha... en general, resulta serlo mucho ... cuando se trata de proveer cargos en la magistratura para los que no basta un título profesional. Exígense ciertas condiciones personales que no siempre son visibles y cuya comprobación no puede practicarse en el corto plazo de que dispone el gobierno actual para escoger candidatos. Aunque es probable que estos hayan sido escogidos ya, de acuerdo con esa ley de ubicación de amigos políticos que parece ser ineludible.

La armada ante el senado

La conmoción promovida en la armada por el pedido de acuerdo formulado al Senado por el ejecutivo, sancionando el ascenso a contraalmirante del candidato ministerial, está tomando un carácter verdaderamente alarmante para la estabilidad de esa fundamental institución, llamada a defender, en trances supremos, la integridad del patrimonio nacional.

Y al señalar ese grave peligro, no pretendemos alentar actitudes levantiscas que por otra parte no existen y estarían reñidas con el espíritu de disciplina y abnegación que ha caracterizado siempre al personal de la armada, pero sí divulgar la desmoralización y el desaliento que van cundiendo en él cada vez más, al ver defraudadas legítimas esperanzas y fundadas ambiciones. No pretendemos tampoco, en este grave pleito, ni atacar ni defender a personalidad alguna, pero sí queremos, deponiendo toda prevención o simpatía, abogar por el fiel cumplimiento de los justicieros dictados de la ley.

En efecto, la creación del tribunal de clasificaciones, ha sido prevista para garantizar la normalidad y justicia de los ascensos, independizándolos de la perturbadora influencia de los sentimientos personales, basando la categoría que estableciera en antecedentes positivos y comprobados, fundados en documentaciones tangibles y que así escaparan a las veleidades e inconstancias del simple criterio individual. Por otra parte las clasificaciones emanadas del tribunal, a más de basarse en las fojas de servicios y en el factor de la antigüedad, significan el dictamen de una comisión compuesta normalmente, de los más caracterizados miembros de la institución naval y previo un amplio debate, donde la misma pluralidad de los que en él intervienen es una garantía de ecuanimidad colectiva, así como un resguardo contra el influjo disolvente de las influencias políticas.

Por eso creemos que el Senado, al considerar el pedido de acuerdo sometido a su sanción, debe asesorarse de los dictámenes del tribunal de clasificaciones y, para emitir una sentencia justa, anteponer los antecedentes que de ellos se desprendieran al alegato unilateral presentado por el ejecutivo en apoyo de una candidatura, con lo que el alto cuerpo, hará obra de justicia y evitará, quizás, a la armada nacional la grave merma que para ella significaría el justificado y total desaliento de los más valiosos componentes de su comando.

¿ATENTADO CONTA EL PRESIDENTE DE CHILE?

PRISION DE ANARQUISTAS

Noticias telegráficas de Chile, nos hacen saber que un diario de aquella capital publica informaciones sobre un pretendido complot contra el presidente de la república, señor Sanfuentes.

Dice el diario aludido que el atentado estaba preparado para consumarse en el último viaje que realizó el mandatario chileno de Valparaíso a Santiago.

Agrega el colega que la agresión fracasó, debido a las grandes precauciones adoptadas por la policía, la que ha llevado a cabo diversas detenciones, habiendo, además, allanado algunas casas de anarquistas conocidos.

Ruido de un conflicto

ALARMISMO INFUNDADO Y CONTRAPRODUCENTE

LA TRUSTIFICACION DE LA CARNE

El conflicto planteado por los abastecedores, con motivo de una medida interna de una casa consignataria, ha dado lugar a que se haga público un alarmismo tan infundado como contraproducente. Nos referimos a la divulgación que se lleva a cabo de la existenica de un trust imaginario de la carne, que tendría por objeto hacer desaparecer el gremio en cuestión.

No es, desde luego, posible — hablando con estricto criterio veraz — aceptar en nuestro país la formación de un trust para acaparar un artículo que constituye nuestra primordial fuente de recursos y es uno de nuestros mejores y más valiosos productos. Todo intento en este particular resultaría fracaso y toda iniciativa al respecto sería ahogada por la propia actitud de las energías nacionales que no permitirían su implantación. De modo que por esta parte podemos descontar sus posibilidades y conceptuar como perfectamente incierto y problemático el propósito.

Lo que sucede, en verdad, es otra cosa. Los frigoríficos, a fin de salir de los productos que comprados a ojo y en grandes partidas, al ser sacrificados no dan el tipo preciso de exportación, resolvieron poner al consumo esa carne. Como fuera expendida en mejores condiciones, el público hizo mayor la demanda. Y el mercado, no en las proporciones de más del sesenta por ciento como se dice, pero sí en una buena proporción, fué haciéndose importante, en orden al aprovisionamiento de la mercancía salida de estos establecimientos.

Ahora bien: a un choque interno de intereses se le ha querido dar una derivación que no le corresponde. Y lo sensible es que los abastecedores hayan tomado tal actitud, en momentos en que apuntábase un provechoso repunte en el precio del ganado, cosa, naturalmente, que ha de trastornar la estabilidad de esta valorización, quizá por algún tiempo.

Correspondía al gremio antes que todo dirigirse al Centro de Consignatarios. Porque dada la estrecha vinculación económica entre unos y otros, el centro hubiera tratado de evitar el conflicto, buscando la manera de solucionar las cosas en forma que no lacerara los intereses en juego.

Pero no ha sido este el camino seguido por los abastecedores. Y se ha querido, con manifiesto perjuicio para el público y las empresas que trabajan en este comercio, poner de pie una situación de violencia, ciertamente huérfana de motivos y causas fundamentales.

No afecta, en realidad, la acción de los frigoríficos a los consignatarios. Y ahondando un poco, tampoco mayormente a los propios abastecedores. Sólo que se ha querido hacer imposiciones inaceptables y el fracaso de ellas ha producido un movimiento de elástica justificación.

Creemos, sin embargo, que las cosas no seguirán adelante y que de acuerdo con las conveniencias recíprocas, se resolverá lo que ha dado lugar a que se dé un campanazo de alarma que viene a repercutir perniciosamente en el mercado de la primera riqueza nacional.

FIESTAS DEL XX DE SEPTIEMBRE

Continúa la colonia italiana preparándose para festejar solemnemente el XX de septiembre.

—El subcomité italiano de guerra de la sección 25ª que preside el señor Mátegazza Tejada, se prepara a festejar dignamente la fecha.

La fiesta se celebrará el 22 de septiembre en el salón cinematográfico Ateneo y constará de un interesante número de concierto.

—En el comité central de guerra se reciben continuamente pedidos de la medalla conmemorativa del 20 de septiembre.

—La rueda de la fortuna que se verificará en el local de la Sociedad Rural Argentina, constituye uno de los números populares más interesantes.

En la secretaría de la Federación de Sociedades Italianas continúa recibiéndose las donaciones de importantes casas comerciales italianas de la capital.

VIAJES DE GOBERNADORES

LAS VIEJAS MAÑAS

El gobernador de Santiago del Estero, doctro Alvarez y su ministro de hacienda, doctor Dámaso Beltrán, se han puesto en viaje para nuestra capital.

Para el día 20 del corriente también se pondrán en viaje para Buenos Aires el gobernador de Catamarca, doctor Correa.

—No es necesario ser muy perspicaz para saber a qué obedecen estos viajes.

Los gobernadores, cuando comienzan sus excursiones a la capital lo hacen por estos dos móviles invariables: cuando se hallan en pleno ejercicio de la gobernación para hacer operaciones financieras y buscar con ello dinero para hacer más cómoda la administración provincial; cuando se hallan próximos a terminar el mandato para hacer gestiones políticas tendientes a buscar ubicación en el senado, especie de jubilación a la que se creen con derecho todos los gobernadores de tierra adentro.

Como los de Santiago del Estero y de Catamarca aún están lejos de terminar su período de gobierno se deduce, pues, a lo que vienen. A buscar plata.

EL DIA DE LA FLOR

LA COLECTA POPULAR

Comisiones de damas en la calle Florida, buscando corazones caritativos

Las damas y niñas que prestan su loable concurso a la obra humanitaria de la liga argentina contra la tuberculosis han salido hoy a efectuar la colecta popular de "El dia de la flor".

Con tal motivo, el noble desprendimiento de nuestro pueblo, tan dado a las manifestaciones de caridad, ha tenido ocasión de exteriorizarse nuevamente. La preciosa contribución popular, destinada a aliviar quizá qué dolor anónimo, qué desamparo angustioso, ha caído generosamente, entre las gentiles manos, graciosamente tendidas.

Desde temprano, las comisiones de damas y niñas encargadas de efectuar la colecta pública comenzaron a recorrer las calles de la ciudad y la simbólica flor de durazno comenzó, desde luego a exhibirse en los ojales con una profusión que pone méritos evidentes a la filantropía de nuestra población.

Por los datos conocidos hasta ahora se deduce que la recolección de este año será importante, sobrepasando la de años anteriores. Es buen síntoma de que nuestro pueblo ha comprendido la significación social del acto y el alcance humanitario que tiene la contribución, que es uno de los recursos más importantes que tiene la liga argentina contra la tuberculosis.

Con el objeto de aumentar en lo posible, los ingresos, se ha resuelto instalar, el domingo próximo en el hipódromo Argentino, dos urnas que llevarán el distintivo de la liga, donde las personas de buenos sentimientos podrán colocar su óbolo, destinado a una aplicación nobilísima, para la cual todas las contribuciones son pocas en vista del fin altamente humanitario que se persigue.

RADICALISMO TUCUMANO

Gestiones del Sr. Alvarez de Toledo

CONVENCIÓN PRÓXIMA

LA UNIDAD DEL PARTIDO

TUCUMAN, septiembre 15 — Como lo comuniqué ayer, la junta ejecutiva del partido se reunió a las 6 de la tarde bajo la presidencia del señor Alvarez de Toledo, actuando como secretarios el doctor Ferreyra y el señor Linch.

No hubo la más insignificante nota discordante, habiendo en conjunto dado todos las más amplias atribuciones al comisionado, para que bajo sus auspicios organice y reuna la convención del partido que designará el candidato a gobernador.

Transcribo el acta de compromiso a que me refiero. Se ha generalizado entre los correligionarios la absoluta independencia con que procede el comisionado, al no mezclarse en los actos que son inherentes a la nota y su actitud ha destruido las desconfianzas que en el primer momento pudieron existir.

Desde mañana empezará los trabajos de organización para la convocatoria de la convención. Reina el más amplio optimismo en las filas radicales y ha quedado deshecha la soñada concentración conservadora.

He aquí el acta aludida:

"En Tucumán, a catorce días del mes de septiembre del año mil novecientos diez y seis, reunidos en el Savoy Hotel los miembros de la junta de gobierno que se expresan al margen y presididos por el comisionado nacional ingeniero don Federico Alvarez de Toledo resuelven:

Primero: Delegar en el señor comisionado la facultad de convocar a la convención provincial a los efectos que fueren necesarios autorizándolo expresamente a tomar todas las medidas conducentes a integrar las representaciones de los comités, cuyos convencionales no hubiesen sido elegidos o hubiesen cesado en su mandato por cualquier motivo.

Segundo: Acatar individual y colectivamente cualquier candidato que proclame la convención provincial convocada en virtud de la autorización precedente aportando todo su esfuerzo para el triunfo del ciudadano a quien se le honre con tan alta representación.

Tercero: Refrendar individualmente esta acta cada miembro de la junta ejecutiva de gobierno con su firma. En ese acto, el señor Patricio Correa Uriburu hace constar que el doctor Martín S. Berho, ausente por razones de salud, lo ha comisionado para hacer presente al señor comisionado que acepta delegar todas las facultades de la junta de gobierno en su persona. A su vez el señor Paz Posse hace igual manifestación referente al miembro de la junta don Justo Rizzo.

A su vez el señor don Manuel Palacio hace idéntica manifestación con respecto al doctor Pedro L. Cornet.

Con estas declaraciones se dió por terminado el acto. Carlos N. Terán, Adolfo de la Vega, Juan B. Bascary, Ramón Paz Posse, Matías Maciel Talavera, Patricio Correa Uriburu, ingeniero Alberto Uttinger, J. Cuellos Elías, Miguel de la Rosa, Ignacio S. Toledo, Manuel Palacio".

TUCUMAN, septiembre 15. — Las primeras medidas adoptadas por el comisionado, han causado una íntima satisfacción en toda la opinión pública. Es de advertir que amigos y adversarios están interesados en que el radicalismo produzca actos que sean una garantía de los intereses permanentes de la provincia.

El ingeniero Alvarez de Toledo y los secretarios Linch y Ferreyra, han sabido con sus procedimientos ecuánimes y correcto, ganarese las simpatías de los radicales, lo que facilitará el éxito completo de sus gestiones.

La resolución adoptada por la junta ha causado en todos los círculos la impresión de que el primer paso hacia la solución definitiva ya está dado.

Ahora se cree que el radicalismo concurrirá compacto y decidido a las elecciones de gobernador, cuyo hecho descuenta la victoria final en los comicios.

El conflicto de los enfermeros

Se espera la respuesta del intendente

Esta tarde, a las 5, los miembros de la comisión directiva de la sociedad de enfermeros y anexos, irán a entrevistarse con el intendente municipal para recoger la contestación de la nota que le ha sido pasada — que publicamos oportunamente — y por la cual pedían la suspensión de la medida que está reemplazando los enfermeros por mujeres en los hospitales municipales.

Como se recordará, los enfermeros solicitaron esa contestación dentro de un término de 48 horas, que ya han transcurrido.

De lo que conteste el señor intendente esta tarde, dependerá la actitud de los enfermeros y personal interno de los hospitales municipales y es de temer que, agotados los medios conciliadores para arribar a una solución se produzca una huelga, que ocasionará, sin duda alguna, graves perturbaciones en el régimen de los hospitales que dependen de la municipalidad.

Es de esperar, pues, dada la gravedad del asunto, que el intendente falle la cuestión razonablemente, sin encastillarse en intransigencias que puedan tener un resultado lamentable.

LA GUERRA EUROPEA

SITUACION POLITICA

LA FIDELIDAD BULGARA A ALEMANIA. — COMENTARIOS A LA CONFERENCIA GERMANO-TURCO-BULGARA. — TIENE UN PROPOSITO DEFENSIVO — HUMORISMO DE APRECIACIONES INGLESAS. — PRORROGA DE LAS SESIONES DE LA DIETA HUNGARA. — Mr. BRIAND ANTE EL PARLAMENTO FRANCES. — LA POLITICA GRIEGA.

Un refrán dice, y dice bien, que si la herradura cascabelea, clavo le falta. En el concierto de los imperios, Bulgaria, que no lo es, viene haciendo, metafóricamente por supuesto, el rol de esa herradura. Lo constatamos con todo respeto, y como simples espectadores lejanos y comentaristas de los matices de conducta de los diversos contendientes. Es ya sobrado el cascabeleo de sus protestas de fidelidad a la alianza central, y no será mucha la fe del kaiser alemán en tantas leales protestas a la hora crítica del eclipse de su estrella, cuando ha juzgado necesaria y conveniente llamar a privanza al ínclito zar Fernando y a su heredero, el príncipe Boris, careándolos en íntima conferencia con el prohombre de la beligerancia turca, Enver Bajá. Ante el sincero porte de este último debe de haber resaltado la suspicacia del primero. Enver es un admirador y prosélito de Alemania, de su ejército, de su potencia, y de su emperador. Fernando, en cambio, sin duda aprecia todo eso; pero, dentro de sí mismo, lo detesta. Y se considera tan alto ante Dios y la historia como el jefe de los Hohenzollern. Nada positivo significan, pues, las conclusiones diseñadas en la actual conferencia de dichos personajes; porque la suerte que van corriendo sus armas no justifica el rol de discernidores de soberanías que se arrogan; y porque la heterogeneidad de sus ambiciones y ánimos permiten, desde ahora, pronosticar la inconsistencia e insubsistencia de sus determinaciones ocasionales. Aquello, en puridad, ha sido un sondeo bien planeado por el kaiser, cualesquiera que sean los alcances que a la conferencia misma y sus resultados, se crean en el caso de asignarles los periódicos imperiales. Estos se apresuran a hacer distingos; según los cuales, las negociaciones iniciadas por el embajador de Turquía en Berlín, Hali bey, se refieren a las relaciones germano-turcas en el porvenir; mientras que en la conferencia que se celebra en el cuartel general se discuten cuestiones militares, y especialmente la nueva organización en los Balcanes y la defensa de los intereses alemanes.

La nueva acción combinada contra Rumania, dicen, ha demostrado la necesidad de estrechar aún más la solidaridad entre las naciones aliadas de Alemania, contra los numerosos enemigos comunes; y la conveniencia de asegurar la unión futura de esas naciones para resolver definitivamente el problema balcánico, y para que los intereses alemanes queden salvaguardados en los Balcanes pacificados y satisfechos de su suerte.

Parece que Austria-Hungría y Bulgaria llegaron a un acuerdo acerca de la suerte futura de Serbia; y es probable que más tarde se establezca entre Bulgaria y Turquía una alianza más firme y más formal que la actual.

Se añade que la unión indisoluble que existe entre los ejércitos de Alemania, Austria-Hungría, Turquía y Bulgaria, es lo que más salta a la vista en esta guerra de defensa.

Y que esa unión no amenaza la independencia de otros Estados, ni afecta la tranquilidad del resto del mundo; sino que tiene por objeto la defensa de las naciones interesadas.

Estas declaraciones, sino entrañasen manifiesta contradicción, casi serían plausibles. Es ya ganar algo, conseguir que espontáneamente los aliados y la prensa del imperio proclamen que no piensan sino en defenderse.

Pero, en Inglaterra no se ven tan apaciblemente las cosas; y la prensa se expresa al respecto, en términos que merecen atención.

"Deducimos clasicamente, dice, que Bulgaria y Turquía han presentado al canciller Bethmann demandas enojosas.

"Es natural que los periodistas alemanes hagan todo lo posible por oscurecer el sentido de esas cuestiones, pero a pesar de esto, se deduce lo que les tocará al final de la guerra; pues hasta ahora el único resultado palpable de la lucha es que Alemania se ha engrandecido extendiéndose hasta el Asia Menor.

"Turquía y Bulgaria saben que es evidente que Alemania está imposibilitada para avanzar en el frente occidental; y por esta razón el gobierno alemán hace lo posible por extenderse hacia el oriente, llevando los límites del imperio desde Hamburgo en el norte hasta el golfo de Persia en el sudoeste.

"Los turcos comprenden perfectamente que este plan alemán sólo podrá llevarse a efecto con la ayuda turco-búlgara; obligándolos a luchar. Y que, por ahora, lo más que puede hacer Alemania es defenderse en el oeste y en el este.

"Parece que en Wilhelmstrasse hubo grandes inconvenientes para contestar la insistente pregunta de los aliados turco-búlgaros, sobre si cuando el durazno está mondao se les dará el carozo, y sobre qué participación tendrán en el nuevo imperio erigido a costa de su sangre y su oro. Temen esos países que su papel se reduzca a ser el tapiz tendido, para que los alemanes avancen en dirección del Asia Menor.

"Es indudable que la verdadera contestación que debieran dar los diarios oficialistas alemanes es: que después de que Alemania se coma el durazno con carozo y todo, quedará establecida la dominación germana sobre turcos y búlgaros.

"Bien a la vista está que el consejo que da a sus aliados es: que abran la boca y cierren los ojos, y así recibirán lo que el viejo Dios alemán quiera darles".

Descontada la ironía inglesa, no puede menos de reconocerse el fondo de verdad que tienen esos comentarios.

Mientras tanto, como la vocería de los húngaros pudiera estorbar esa edificante política, el kaiser, o sus emisarios, consiguen que la oposición húngara consienta en no censurar al gobierno austro-húngaro respecto de política externa, a cambio de una prórroga de sesiones de la Dieta hasta el 30 de septiembre. ¡Con poco se contentan los madgyares!

Pero, si nos fijamos bien en el sentido de las declaraciones que acaba de hacer ante el parlamento francés el jefe del gabinete, M. Briand, muy otra de la que se imaginan va a ser la suerte de Bulgaria y Turquía. Y lo que da valor a esas palabras es que están reforzadas por los éxitos bélicos.

"Nuestros ejércitos en Salónica, — dijo M. Briand — realizarán la misión que se les ha confiado, con estrecha solidaridad de esfuerzos. En ese frente, así como en los otros, nuestra acción se está desarrollando de acuerdo con los planes de nuestros varios estados mayores.

"Después de Turquía, Bulgaria, a su vez, reconocerá los peligros que entraña la deserción por un país de sus amigos tradicionales".

Esta es una amenaza con trasluces de profecía.

Aludiendo al conflicto heleno, el primer ministro francés añadió:

"La invasión búlgara en Grecia y la actividad de los agentes alemanes en aquel país fueron causa de que los aliados reclamasen la adopción de medidas que consideraban indispensables para la seguridad de sus fuerzas. El gabinete Zaimis ha satisfecho las primeras demandas que se le presentaron.

"Esperamos que el pueblo griego aprecie las razones de nuestra intervención. Fuimos a Salónica para prestar ayuda a la defensa de los serbios. Nosotros proseguiremos inflexiblemente la obra que estamos llamados a realizar. En las condiciones que se presentaban, nos hubiéramos mostrado completamente incapaces permitiendo que el éxito de las operaciones de los aliados se comprometiera por los procedimientos de nuestros enemigos o de sus cómplices.

"No hemos, sin embargo, pensado exclusivamente en la seguridad de nuestras tropas; nos hemos preocupado también de los intereses de Grecia. Es punto de honor para nosotros desempeñar una vez más nuestro papel de potencia protectora. Nos proponemos salvaguardar el territorio griego y prestar al pueblo helénico el auxilio que le es indispensable para la conservación de su independencia.

Y, al concluir, insistió aún como sigue:

"Los aliados han intervenido en Grecia con el doble propósito de proteger a sus fuerzas expedicionarias y de defender los intereses griegos.

"No permitiremos que el enemigo dificulte la ejecución de nuestros propósitos".

La prensa francesa apoya esta última determinación. Al mismo tiempo constata que Zaimis fué grato a las potencias aliadas occidentales; que su verdadero sucesor debería ser Venizelos; pero que no es posible darlo por seguro, a causa del profundo desacuerdo en la opinión interna del reino helénico.

Es tanta la confusión que al respecto subsiste, que aún se ha dicho que Dimitrakopoulis, o no llegaría, o no subsistiría en el cargo de primer ministro griego. Se dice que ha llegado a declarar que aceptaría el cargo de primer ministro, siempre que se otorgasen plenos poderes para dirigir la política nacional, insistiendo en que se le permitiese adoptar todas las medidas necesarias, incluso la intervención en favor de la "entente".

En el fondo de todo esto, se ve que las potencias de la "entente" deploran la separación de Zaimis, consecuencia probable de la presencia de las escuadras franco-británicas en el Pireo, y de las medidas de policía ejercidas contra los alemanes residentes.

Tal vez, ni el advenimiento de Venizelos resultaría hoy tranquilizadora para la intervención anglo-francesa en el reino heleno.

Frente occidental

Acciones reñidas en el Somme. — Los ingleses avanzan al norte de Ghinchy. — Toma de Lepricz — La ceremonia de Verdun — Movilización portuguesa — Noticias marítimas.

PARIS, septiembre 15. — El resumen de las noticias oficiales es como sigue:

"Los alemanes fueron rechazados en la colina 76, al oeste de Feuilliancourt.

"Lo mismo ocurrió en las nuevas trincheras de Vaux-Chapitre.

"La lucha sigue siendo intensa, al Norte y al Sur de Bouchavesnes. En el resto del frente predomina la calma.

"Al norte del Somme nos atrincheramos, en nuestras posiciones en la parte situada frente a Combles, y nos apoderamos por asalto al sudeste de Combles de la granja de Leprez, que el enemigo había organizado como punto de apoyo.

"En la lucha reñida pero aislada al norte y al sur de Bouchavesnes, mantuvimos por completo todas nuestras ganancias.

"Al sur del Somme avanzamos, mediante ataques con granadas de mano al este de Belloy en Santerre.

"En el resto del frente no hubo nada de importancia".

LONDRES, septiembre 15. — Según comunicado oficial:

"Hubo duelos de artillería al sur del Ancre, especialmente cerca de Pozicres y de Thiepval.

"Sigue el avance británico al norte de Ghinchy.

"Se tomaron prisioneros alemanes en Souchez.

"En el frente entre Arras e Ypres la artillería y morteros de trincheras despliegan gran actividad.

"Esta mañana el enemigo hizo estallar una pequeña mina cerca de Mont Sorrel, y por la tarde otra cerca de Neuville Saint Vaast.

"Hubo numerosos combates aéreos en las últimas horas. Esta mañana fueron derribados dos aeroplanos enemigos, ambos envueltos en llamas, y otro, obligado a descender.

"Uno de nuestros aeroplanos desapareció".

NUEVA YORK, septiembre 15. — El estado mayor alemán dió el siguiente boletín:

"En el frente del príncipe Rupprecht: En la región del Somme arreció el fuego de la artillería de los dos ejércitos, hasta que adquirió la mayor violencia posible.

"Fueron rechazados, con grandes pérdidas para el enemigo, los repetidos fuertes ataques que éste emprendió entre Ginchy y el Somme y en varios puntos al sur del río.

"En varios contraataques que llevamos ganamos terreno en varios puntos, y cayeron en nuestro poder prisioneros y material de guerra.

"En el frente del kronprinz: En la orilla derecha del Mosa se produjeron encuentros de infantería al oeste de la saliente de Souville, acompañados a veces de una violenta acción de artillería en el sector de Thiaumont y de Chapitre".

PARIS, septiembre 15. — Semioficialmente se comunica que el miércoles intentaron los alemanes anular los importantes éxitos franceseses de la víspera. Emplearon para ello todos los medios, y un número de tropas doble del que los franceses habían hecho intervenir.

"Estos los rechazaron con bríos y ardor notables.

"No es exagerado decir que los últimos éxitos en el Somme han sido considerables.

"Por tercera vez en un mes, desde la toma de Maurepas el 12 de agosto, la infantería francesa se apoderó de la totalidad del frente alemán atacado.

"De más en más, está netamente dominado el enemigo.

"La acción de Bouchavesnes alcanzó éxito en condiciones de rapidez asombrosa. Duró una hora y media. Las tropas, notablemente protegidas por la artillería, cargaron cantando La Marsellesa, y sobre ellas volaban a una altura de 150 a 250 metros los aeroplanos franceses, cuya superioridad se afirma cada día más.

"A las ocho de la mañana, las formaciones francesas avanzadas estaban instaladas a seiscientos metros al este del camino de Bethune al Monte Saint Quetin. La granja de Pois l'Abbé señalaba el punto extremo de su avance.

"Los formidables contraataques fueron contenidos y rechazados y el enemigo dejó en el terreno centenares de muertos y heridos.

"En el sector de Combles, la granja de Lepriez, posición extremadamente importante, nido de ametralladoras, fué tomado por asalto.

"Rancourt está ahora directamente amenazada.

"Estos notables éxitos franceses provocan en Inglaterra admiración y entusiasmo sin límites y comentarios elogiosos por parte de los diarios ingleses".

PARIS, septiembre 15. — Los detalles que se conocen hasta este momento, de la ceremonia de entrega de condecoraciones a la ciudad de Verdun, hacen comprender que la ceremonia fué imponente y conmovedora.

El presidente Poincaré entregó al alcalde las condecoraciones conferidas a la ciudad por los soberanos de las naciones aliadas.

Presenciaron el acto los ministros del interior y de guerra, M. Malvy y el general Roques, los generales Joffre, Petain, Nivelle y Dubois, las autoridades locales, los senadores y diputados por el departamento del Mosa, y los jefes de las misiones militares de los gobiernos aliados.

Las condecoraciones entregadas fueron las siguientes:

1.ª Cruz de San Jorge, en nombre del Emperador de Rusia; la Cruz Militar, en nombre del rey de la Gran Bretaña; la medalla de oro por el Valor Militar, en nombre del rey de Italia; la cruz de la orden Leopoldo I, del rey de Bélgica; la medalla de oro por el Valor Militar, en nombre del rey de Serbia; la medalla de oro de la orden Oblitch, en nombre del rey de Montenegro; la cruz de la Legión de Honor y la Cruz de Guerra, en nombre del gobierno de la República Francesa.

El presidente, en su discurso después de rememorar las operaciones tácticas de la defensa, se expresó así:

"La resistencia de Verdun vino a revelar el límite de la fuerza germánica y difundió por el mundo entero la confianza en nuestra victoria definitiva.

"Permitió las ofensivas rusas de junio y julio, y el brillante ataque de los italianos a Gorizia. Gracias a esa resistencia, los anglo-franceses pudieron emprender, en el frente del Somme, sus operaciones metódicas y el ejército de Oriente pudo prestar su concurso fraternal a los rumanos.

"El nombre de Verdun continuará resonando durante siglos, como un clamor de victoria y como un grito de alegría de la humanidad libertada".

LONDRES, septiembre 15. — Fueron hundidos por submarinos alemanes o minas los siguientes buques: velero "Europa", vapor sueco "John Kielberg"; vapor inglés "Counsellor"; vapor noruego "J. N. Madvig".

LISBOA, septiembre 15. — La primera división será movilizada en Cacem y su campo de acción se extenderá hasta Caldas da Rainha, comprendiendo las líneas de Torres Vedras.

El ministro de guerra, Norton de Matos, visitó hoy los regimientos acantonados en Aveiro y Oporto.

Frente austro-italiano

Asalto a las posiciones austriacas de Zara y Lagarnoi. — Rechazo de los tudescos en Volzano y otros puntos. — El raid de aviadores italianos sobre Trieste — Venecia bombardeada por un hidroacroplano — Comisión investigadora del Leonardo da Vinci.

ROMA, septiembre 15 — El comunicado oficial relativo al frente territorial, dice:

"El miércoles por la tarde, después de una violenta preparación de artillería, el enemigo atacó las posiciones de Slateni y las situadas entre Volzana y Cemponi. Fué rechazado con pérdidas para él.

"Un aeróplano austriaco bombardeó a Auronzo sin causar daños. Una escuadrilla de hidroaeroplanos que se dirigía a Rávena para bombardearla, fué rechazada por el fuego de nuestras baterías y por nuestros aeroplanos.

"El jueves, una escuadrilla de aeroplanos austriacos bombardeó a San Giorgio di Nogaro, Villa Vicentina y otras localidades del bajo Isonzo, matando a un civil y provocando incendios.

"Por la tarde, 22 de nuestros aeroplanos Caproni, escoltados por un Nieuport, efectuaron un raid contra el astillero y el Lloyd y los hangares de hidroaeroplanos que se encuentran en las inmediaciones de Trieste, arrojándo sobre ellos 172 bombas, con un peso total de cinco toneladas de explosivo. Las bombas alcanzaron también la línea del ferrocarril y a unos buques en construcción. Fueron notados grandes incendios. A pesar de los ataques de la artillería y de los hidroaeroplanos enemigos nuestros aviadores regresaron todos indemnes.

"Con una atrevida ascensión nuestras tropas se apoderaron de importantes posiciones en el valle Zara y en el monte Lagazuoi.

"El enemigo atacó con grandes fuerzas nuestras posiciones avanzadas en Punta del Forame. Lo obligamos a retroceder cien metros".

ROMA, septiembre 15 — De Venecia comunican que un hidroaeroplano austriaco, que arrojó bombas sobre la ciudad, ha causado destrozos en la iglesia de San Juan y San Pablo.

El asilo de ancianos y algunas casas particulares fueron además incendiados, pero se consiguió dominar el fuego. No ha habido desgracias personales.

En la iglesia de San Juan y San Pablo una bomba cayó y estalló en la nave central causando afortunadamente pocos daños, gracias a que los cuadros de gran valor artístico que posee dicha iglesia habían sido trasladados con anterioridad a otra parte.

El director general de antigüedades y bellas artes, profesor Conrado Ricci, declaró que la bomba arrojada por el aviador austriaco perforó el techo sobre la nave central, y, siguiendo una carrera diagonal, fué a estallar al pie de la pared de una de las naves laterales, abriendo un agujero de un metro de diámetro.

Debido a las precauciones adoptadas al estallar la guerra, sólo dos frescos han resultado un tanto deteriorados, pero han quedado destruídas todas las vidrieras, con excepción de la pintada por Vivarini, que había sido removida con anterioridad y se encuentra en lugar seguro.

ROMA, septiembre 15 — La opinión se muestra muy satisfecha por el nombramiento de la comisión de encuesta sobre la catástrofe del acorazado Leonardo da Vinci, y aprueba completamente la designación de las personas destinadas a formarla.

Dicha comisión ha quedado compuesta por los senadores Canevaro y Avallone, ambos pertenecientes a la reserva de la armada con el grado de vicealmirantes, el químico Ciamician y el físico Righi, catedráticos en la universidad de Bolonia, el físico Battelli, de la universidad de Pisa y diputado por Urbino, el ingeniero Saintgliari, el general Valsecchi, del cuer- Just di Teulada, diputado por Capo de ingenieros navales, y el procurador general De Notari-Stefani.

Se considera el nombramiento de dicha comisión como una garantía de verdad, imparcialidad, justicia y competencia.

ROMA, septiembre 15 — Informaciones recibidas en esta capital hacen saber que un aviador italiano arrojó bombas en el ferrocarril de Bolzano. Se espera que haya cortado dicha vía.

NUEVA YORK, septiembre 15 — De Viena comunican que apareció el siguiente boletín oficial:

"Ayer tarde 18 aeroplanos enemigos del tipo Caproni, escoltados por tres aeroplanos de batalla, atacaron Trieste. Para proteger el ataque aparecieron en el golfo seis torpederos y dos lanchas automóviles enemigos.

"Los aparatos italianos arrojaron numerosas bombas sin causar daños muy grandes y sin ocasionar perjuicio alguno de importancia militar. Hasta ahora sólo se sabe que un hombre fué ligeramente herido.

"El teniente Banfield, de la armada, obligó a un aeroplano enemigo a descender después de un combate aéreo. Dicho aparato cayó detrás de las líneas italianas.

"Nuestros aeroplanos y cañones alcanzaron varias veces a los aparatos enemigos.

"Al mismo tiempo los torpederos italianos bombardearon Farenzo. Fuera de la destrucción de una cabaña el bombardeo no causó daños".

NUEVA YORK, septiembre 15 — De Viena anuncian que el estado mayor austriaco publicó el siguiente boletín:

"El fuego de la artillería enemiga contra la meseta del Carso aumentó en intensidad.

"En el Tirol continuamente despejando el distrito de Forame. Durante la conquista de una posición de montaña tomamos 44 alpinos prisioneros, una ametralladora y una considerable cantidad de provisiones.

"Nuestras posiciones en los Alpes Fassanos, estuvieron sometidas a un fuego continuo de artillería".

Frente oriental

Toma de Halicz por los rusos — Batalla de Kapal. — Rechazo de los turcos en Mesopotamia. — Asalto de los ingleses a las líneas búlgaras del Doirán — Saqueo de Kavala por los búlgaros — Los teuto-búlgaros contenidos en la Dobrondja — Son rechazados en Lipnitza por los rumanos. — El ministerio griego.

PETROGRADO, septiembre 15. — Un boletín oficial dice:

"Después de doce días de encarnizada lucha al norte del Zlote Lipa, libraron con éxito una serie de batallas que culminaron con la toma de la ciudad de Halicz.

NUEVA YORK, septiembre 15. — El comunicado del estado mayor alemán contiene estos datos:

"No ha cambiado la situación en el frente del príncipe Leopoldo de Baviera.

"En el frente del archiduque Carlos Francisco José fracasó la tentativa que hicieron los rusos para tomar por asalto el monte Kapul.

"Continúa la lucha al oeste de Kapul".

NUEVA YORK, septiembre 15. — De Berlín comunican oficialmente:

"Se reanudó la lucha con gran vigor en los Cárpatos.

"Después de preparar la acción con un bombardeo muy violento, los rusos atacaron nuestras posiciones en Smotreo, Ludova y Kapul, pero fueron rechazados con grandes pérdidas.

"Continúa la batalla en el valle de Citse.

"No ha cambiado la situación en el frente del príncipe Leopoldo".

PETROGRADO, septiembre 15. — Se ha publicado el siguiente comunicado oficial del estado mayor del ejército del Cáucaso:

"En la región al oeste de Kighi, los kurdos despliegan cada vez mayor actividad, cerca de Hamadan y del valle del río Falplancha.

"Nuestros destacamentos como resultado de los encuentros habidos se apoderaron de camellos y ganado del enemigo.

LONDRES, septiembre 15. — Se dió hoy a la publicidad el siguiente comunicado oficial sobre las operaciones en Mesopotamia:

"En el frente del Tigris, nuestros voladores atacaron el 11 del corriente mes un aeródromo enemigo y destruyeron un pequeño campamento.

"En la línea del Eufrates, fuerzas irregulares turcas atacaron el 9 del corriente mes un destacamento nuestro, al norte de Nasiriyeh.

"Dos días más tarde enviamos una fuerza que desalojó al enemigo de ese punto, rechazándolo hacia el norte.

"La operación tuvo muy buen resultado, pues causamos al enemigo más de doscientos muertos y una gran cantidad de municiones cayó en nuestro poder o fué destruída".

NUEVA YORK, septiembre 15. — Anuncian de Constantinopla que se publicó hoy en esa capital el siguiente comunicado oficial:

"En Galitzia, en los encuentros habidos en las proximidades de nuestras líneas el 7 del presente, tomamos tres oficiales y cuatrocientos soldados rusos prisioneros.

"En el Cáucaso: En nuestra ala derecha rechazamos un ataque en el sector de Ognott. Los ataques preparados por el enemigo el 10 del presente los rechazamos mediante el fuego de nuestra artillería.

"Los contraataques del enemigo con los cuales intentó aproximarse a nuestras posiciones desde varios puntos fueron también dispersados con extraordinarias pérdidas para los rusos.

"El número de prisioneros tomados el 9 del presente en el sector de Nighi sigue aún aumentando.

"En nuestra ala izquierda hubo varias escaramuzas que resultaron en nuestro favor, tomando en ellas algunos prisioneros, armamentos y equipos".

SITUACION MILITAR

TRASCENDENCIA DE LA TOMA DE HALICZ POR LOS RUSOS. — DIFICILES CIRCUNSTANCIAS DE LA DEFENSIVA TEUTONA. — LO QUE SON LOS APORTES DEL BULGARIA Y TURQUIA. — EXPECTATIVAS MILITARES EN MACEDONIA. — DECISION DE LOS FRANCO-BRITANICOS EN FRANCIA. — INMINENTE CAIDA DE MONTE SANTO EN EL ISONZO.

Si la toma de Halicz por los rusos —hoy anunciada— llega a confirmarse, preciso será reconocer que es efectivo el debilitamiento que repetidamente viene atribuyéndose a la potencialidad de la resistencia general de los austro-alemanes. Antes de quince días de ataques continuos, resistidos heroicamente por los defensores, ha caído en manos de las tropas del general Tchetratcheff ese punto sobre el río Dniester, que comunica por un camino de hierro con Lemberg. Esto significa una sentencia suspensa sobre esta última plaza, la cuál, perdido aquél primer baluarte, no podrá oponerse a que los ejércitos combinados de Tchesbatcheff, Sakharoff y Letchitsky lleguen al cabo a envolverla en la red de sus avances, que ya diseñan un ulterior amago a Przemysl.

Para comprender el alcance de esta gran victoria moscovita, conviene recordar que esa región, encomendada al superior comando del general von Bothmer, se hallaba sólidamente defendida y reforzada por los austro-alemanes, a los que se unieron contingentes auxiliares otomanos. Los estados mayores imperiales confiaban en la inconmovible resistencia de ese frente. De modo que, al quebrarse, desmorona, sin duda, la arquitectura de sus planes, no sólo en Zlota-Lipa, sino en el Stochod y en el Maros.

Así, pues, no diremos que la situación se presenta estrictamente desesperada para los aliados germánicos; pero, sí, que es muy difícil de mantener. Desde luego, pierden, paso a paso, los frutos de todas sus precedentes ventajas. La ofensiva les va siendo imposible. Y la defensiva les va declinando por falta de reservas suficientes. Lo que Mackensen esbozó en la Sobrudja, contrarrestada por las fuerzas rumanas, y rusas, puede terminar en un desastre.

Bulgaria desea continuar en la inactividad. Su ofensiva de los meses pasados en Macedonia tenía sólo por objeto impedir que Rumania entrase en la guerra. Amenazada ahora en un nuevo frente, reclama el auxilio alemán. Su ejército que era de 50.000 hombres al principio de la campaña, está ahora reducido a 400.000. Las fuerzas del general Sarrail, las rumanas que están sobre el Danubio y las rusas de Dobrudja son incontrastablemente superiores a las suyas. Los 50.000 alemanes que, según se supone, hay en Dobruja, no bastan.

Los turcos tienen en la Tracia 200.000 soldados. Los búlgaros necesitan 150.000 hombres de esa fuerza para oponerlos a los rusos y los rumanos, a fin de poder ellos defender la Macedonia. Hasta ahora los turcos se han negado a esto, afirmando que tienen necesidad de su ejército en la Tracia para proteger a Constantinopla. Sin embargo, accederán, si los búlgaros los compensan, cosa que los búlgaros no están dispuestos a hacer.

Algunas divisiones otomanas—como es sabido—acudieron a hacer acto de presencia en los frentes más castigados por los rusos y rumanos. Pero Mackensen no se muestra satisfecho con la perspectiva de embotellamiento, y la nulidad efectual de los refuerzos que pudiera alcanzarle el frente macedónico en retroceso. No sólo sería un auxilio escaso, sino con tropas quebrantadas por el fracaso de esa campaña teuto-búlgara.

En general, los búlgaros procuraban ocultar esos movimientos de tropas, haciendo demostraciones de fuerza y llevando ataques a la derecha y a la izquierda, por lo cual consiguieron engañar al general Sarrail.

Mientras tanto, están amenazados en la Dobrudja por el avance de los rusos y la acogida que la población de esa provincia hace a las tropas moscovitas tuvo que convencerles de que cometieron un gran error político y estratégico.

No se puede criticar a Sarrail por haberse dejado engañar por los búlgaros, porque le era difícil creer que el enemigo cometiera tales errores.

Todos los críticos militares preven acontecimientos de gran importancia en Macedonia, y creen que los rusos, con las reservas enormes de que disponen, aniquilarán al ejército de Mackensen.

Los aliados en Salónica están muy bien preparados: poseen materiales de toda clase y el estado de las tropas es excelente, de modo que podrán emprender en breve una gran ofensiva.

Se ve así que los rumanos, además de obligar al enemigo a emplear contra ellos numerosas fuerzas, han completado la cooperación de los aliados en todas partes.

Los aliados tienen ahora un frente único, y los sucesos que se producen en un punto dado repercuten a gran distancia.

Todo esto tiende a confirmar la opinión de que los austro-alemanes han agotado sus recursos.

En occidente, los resultados obtenidos durante los últimos días reducen a la nada las esperan de los teutones de que la ofensiva de los aliados hubiese llegado a su punto culminante. Ahí también se manifiesta el notable debilitamiento de la capacidad de resistencia alemana. Falta saber por cuanto tiempo podrá continuar a la defensiva sin modificar radicalmente sus disposiciones en el oeste; pero lo cierto es que cada día se le hace más difícil distraer tropas del frente occidental para enviarlas a los Balcanes, donde les serían tan necesarias.

No sólo hay decisión, sino también visible y explicable entusiasmo en las tropas franco-británicas. Las posiciones en que la defensiva germana se sentía más fuerte han sido cortadas sobre un frente dilatado, que hinca su vértice de acometida en un punto como Bouchavernes, que propasa la recta de Cambles a Perona. Terrible asalto les aguarda a ambas plazas, donde la resistencia alemana está, de antemano, condenada a ceder o sucumbir.

Respecto a la situación de los austriacos en la zona de Gorizia, se sabe que hay todavía tres puntos sólidamente defendidos por los austriacos al noroeste de esa plaza.

Dichos puntos son el monte Santo que vigila la garganta de Salcano, el monte San Gabriele, que domina la zona este y la parte septentrional de Gorizia hasta Cromberg, y el monte San Daniele, que domina la zona más al este hasta Aisovizza.

El primero está casi rodeado por las tropas de Cadorna, dificultándose muchísimo el apertrechamiento de los tudescos ahí casi sitiados.

Es singular que en los ataques italianos a ese punto se estén empleando contra los austriacos los cañones y las municiones que se les tomaron a la caída de Gorizia.

Después de la caída del monte Santo que es inminente, será inevitable la caída del monte San Gabriele y monte San Daniele.

Al propio tiempo proceden con toda felicidad las operaciones de embestida contra Rovereto.

EN LOS BALCANES Y TRANSILVANIA

PARIS, septiembre 15. — Se publicó hoy el siguiente comunicado oficial sobre las operaciones en el Oriente:

"Entre el Struma y el Vardar hubo cañoneos intermitentes sin acciones de infantería con excepción de algunos encuentros de patrullas en diversos puntos.

"Al oeste del Vardar los servios continuaron su avance tomando a la bayoneta las trincheras búlgaras entre Kovil y Vetrenik e hicieron apreciables progresos en la región de Kalmakcalan, al norte del lago de Ostrovo.

"Al noroeste de este lago, después de un violento combate en que se infligieron considerables pérdidas al enemigo, los serbios tocaron la colina oriental del cerro de 1.500 metros y sus avanzadas llegaron a las primeras pendientes de Malkanidize.

"La lucha continúa a nuestro favor.

"En la región meridional del lago de Ostrovo uno de nuestros aeroplanos derribó una máquina enemiga cerca de Bardovtze".

LONDRES, septiembre 15. — El resumen de noticias oficiales respecto del frente macedónico, dice:

Los británicos se apoderaron de la saliente de las líneas búlgaras al norte de Musukovi, y al sudoeste de Doirán de una importante extensión de terreno.

"Reina actividad considerable en los frentes del Struma y del lago Doiran.

"Nuestras patrullas estuvieron activas en la margen oriental del Struma.

NUEVA YORK, septiembre 15. — El comunicado del estado mayor alemán respecto del frente macedónico, es como sigue:

"En Macedonia se opera con mayor vigor que hasta ahora, a ambos lados del lago Ostrovo, en el frente de Moglienica y al este del Vadar.

"Al norte del monte Cezanska y de Kukuruz y Kovil, fueron rechazados repetidos y vigorosos ataques enemigos.

"Los búlgaros ocuparon a Kavala".

NUEVA YORK, septiembre 15. — Comunicado oficial búlgaro:

"En el frente de Macedonia hubo ayer un violento fuego de artillería y de fusilería cerca del lago de Ostrovo.

"En la región de Moglienica aumentó el fuego de la artillería y de fusilería, así como las operaciones con minas.

"El enemigo intentó avanzar en varios puntos de la línea y fué rechazado.

"Una fuerza italiana compuesta de dos batallones de infantería, un es-

CREDITO PUBLICO NACIONAL

El Banco de la Nación Argentina ofrece al público en venta —sin gastos— Fondos Públicos Nacionales, ley número 8121, de enero 25 de 1911—interés del título 5 por ciento, de un valor nominal de $ 100, cuyo precio de venta se fijará en las ventanillas diariamente, resultando un interés para el tomador de 5.60 por ciento aproximadamente, pagadero en el Crédito Público Nacional, en las siguientes fechas: 1.° de febrero, 1.° de mayo, 1.° de agosto y 1.° de noviembre de cada año.

El Banco recibe en depósito y en custodia dichos títulos, encargándose del cobro de los cupones, mediante una comisión especial para estas operaciones de 1/4 por ciento "sobre la renta". El Banco hace préstamos con caución de esta clase de títulos. — Septiembre de 1916.

1|658-v. sep. 30

cuadrón de caballería y una batería, avanzó en dirección a Butkova Dzuma. Nuestros destacamentos atacaron enérgicamente al enemigo y lo pusieron en fuga. Lo perseguimos é hicimos prisioneros a un oficial y ochenta y siete soldados.

"Fué éste el segundo encuentro que tuvimos con los italianos.

"En el valle del Struma hubo cañoneos aislados.

"La flota enemiga continúa cruzando en el mar Egeo, como de costumbre.

"El comandante del tercer ejército, comunica adicionalmente, que nuestros oficiales que regresaron ayer de Silistria y Tartukai, y sus vecindades, informan que los rumanos, durante su ignominiosa retirada, cometieron horribles excesos contra los apacibles e inofensivos búlgaros.

"El cuerpo de una muchacha fué hallado cortado por la mitad. Probablemente fué ultrajada previamente.

"Destacamentos aislados rusos en Silistria, participaron en esas atrocidades".

NUEVA YORK, septiembre 15. — La situación es desastrosa en Kavala.

Los búlgaros están en posesión de los fuertes.

Los turcos abrieron las cárceles, y saquearon la ciudad matando a los vecinos.

Se sabe oficialmente que los ciudadanos norteamericanos están en peligro.

NUEVA YORK, septiembre 15. — Sobre las operaciones transilvánicas, el estado mayor austriaco dice:

Los rumanos fueron rechazados al este y oeste de Hermannstadt".

NUEVA YORK, septiembre 15. — El gobierno alemán dió las siguientes informaciones relativas a la campaña de la Dobrondja.

"Las fuerzas alemanas, búlgaras y turcas, bajo el mando del mariscal von Mackensen, continúan avanzando en la Dobrudja, dondo combaten con buen éxito".

NUEVA YORK, septiembre 15. — Se recibió hoy por vía Berlín, el siguiente comunicado búlgaro:

"Reina calma completa en el frente rumano a lo largo del Danubio.

"Nuestras tropas continúan avanzando en la Dobrudja."

PETROGRADO, septiembre 15. — Un comunicado oficial del gobierno ruso anuncia lo siguiente:

"En la región de Silistra, en la margen derecha del Danubio, continúa la lucha.

"Los rumanos rechazaron una serie de ataques de los germano-búlgaros y les tomaron ocho cañones livianos".

LONDRES, septiembre 15. — La legación de Serbia en esta capital, en el día de hoy ha recibido un despacho telegráfico que comunica que una batalla furiosa se ha desarrollado en todo el largo del frente de Serbia, y que las tropas de este país han ocupado la primera línea de las trincheras búlgaras.

PARIS, septiembre 15. — El avance de Mackensen en la Dobrondja fué contenido.

Se ha desarrollado la malaria entre sus tropas.

La escuadra rusa domina el puerto búlgaro de Varna, y limpia de minas sus aguas.

La población civil huyó.

La escuadra rusa del Mar Negro tiene por punto de concentración el puerto rumano de Constanza.

Hay rumores de revolución en las islas griegas del Egeo.

Las tropas griegas capturadas por los teuto-búlgaros en Seres, Drama y Kavala serán internadas en Alemania.

Los búlgaros atacaron el martes la posición rumana de Lipnitza. Los rumanos contraatacaron y rechazaron al enemigo. Les tomaron ocho cañones alemanes.

LONDRES, septiembre 15. — Un despacho de Atenas recibido esta noche por la agencia Reuter, anuncia que el señor Dimitrakopoulis ha rehusado formar gabinete.

PARIS, septiembre 15. — Según despachos de Atenas, el nuevo jefe del gobierno, señor Dimitrakopoulis, ha celebrado una conferencia con los ministros de los países aliados en la que mantuvo una impenetrable reserva respecto a los cambios que se propone imprimir en la política griega. Se añade que algunos miembros dirigentes de partidos griegos se oponen a que Dimitrakopoulis forme un gabinete político como anunció.

Hay fundamento para creer que el señor Dimitrakopoulis desea obtener un completo conocimiento de los documentos de carácter militar y político relativos a la situación exterior, a fin de darse cuenta del verdadero estado del gobierno.

Si el rey aprueba sus ideas, las comunicará a los ministros de la "entente". Luego asumirá la dirección de gobierno con mano firme, aceptando todas las responsabilidades.

ANIVERSARIO MEJICANO

Diversas informaciones

Como está anunciado, mañana se efectuará en los salones del Majestic Hotel la recepción que ofrece el encargado de negocios de Méjico, con motivo de celebrar el aniversario de la independencia de este país. A este acto asistirá el ministro de relaciones exteriores, doctor Murature, autoridades nacionales, el cuerpo diplomático y personas caracterizadas de la colectividad mejicana residentes entre nosotros.

En el Smart Palace se efectuará la velada literario-musical que organiza un grupo de miembros de la colonia mejicana para conmemorar el faustc aniversario. El programa elaborado consta de diez números, que estarán a cargo de conocidos intérpretes y cultores del arte lírico en la ciudad.

Se han reservado algunas localidades para las personas que deseen concurrir y que no hayan recibido invitación. Estas pueden solicitarse a la legación, Pasaje Güemes.

Procedente del Perú y Chile llegó ayer el señor Carlos Loveira, delegado de las instituciones obreras de Méjico y Estados Unidos en Sud América, quien ha venido recorriendo los países del norte del continente en jira de propaganda de su país y la actual situación de la república mejicana.

El señor Loveira dará en Buenos Aires algunas conferencias sobre este mismo tópico.

Don José Echegaray

† AYER EN MADRID

Con la muerte de don José Echegaray, desaparece una de las figuras más eminentes de España y uno de los cerebros más fecundos del Universo. Porque la multiplicidad de la obra de este hombre es, en toda fuerza de verdad, algo que traspasa los límites de lo común para caer en las esferas de lo extraordinario.

No hemos, desde luego, intentar la biografía de la personalidad que por mucho tiempo llenó con su nombre el escenario de su país, y teatralmente, de las nacionalidades de habla española. Estrecho el molde de un artículo necrológico para obra de tal importancia, apenas si apuntaremos algunos rasgos de su vida, que sirven para apreciar la magnitud de la pérdida experimentada por su deceso.

Fué don José Echegaray, con todos sus defectos y sus virtudes, simple y llanamente un espíritu genial. Nacido para escalar las alturas de todas las actividades intelectuales de la humanidad, supo condecorarse con los laureles del triunfo, salvando, con los quilates de su inteligencia, cuanto obstáculo quiso detenerle el paso. Y por esto se conocía desde el principio de su brillante carrera como un temperamento saturado de iniciativa, que sabe imponer la exquisitez de su selección sobre la vulgaridad de todas las mezquindades de la tierra.

Científico, por idiosincracia, consagró toda su adolescencia al estudio de las matemáticas. Era su pasión y era su gloria. Amaba la avidez del guarismo como se ama a una mujer joven y bella que llueve sobre el alma la caricia sensitiva de sus pupilas llena de noche. Y por eso le dedicó todas sus vigilias juveniles a esta ciencia que debía ser el eje central de sus victorias venideras. Porque a través de toda la vastidad de su obra vibra palpitante la línea recta de la precisión matemática, lo mismo para plantear un conflicto extremecedor en una de sus difundidas y un tanto ilógicas y convencionales producciones teatrales, que para hilvanar un aplastante discurso parlamentario o enderezar un artículo transcendentalmente político.

Ingeniero a los veintiún años, se presentó, pues, a la arena de la vida pública como un consumado barajador de cifras y cálculos. Y fué por esto que pronto se abrió camino dentro de una profesión que debía permitirle lucir en todo su esplendor la vitalidad de su talento, devoto de la grandeza de su patria y empedernidamente aficionado a ahondar en el análisis de los problemas modernos.

Llevado por las circunstancias a la vida administrativa y política, don José Echegaray, se hizo conocer como hombre de gobierno antes que como literato. Y allí sus amplios conocimientos estadísticos fueron un concurso eficaz para el desenvolvimiento de muchas capacidades españolas y la orientación eficiente de las finanzas del país.

No se divisaba, por entonces, en su personalidad el futuro gran dramaturgo de los días por venir. Sus obras habían sido, de timbre netamente científico. Y la vivacidad de su pluma que se había ensayado públicamente en el ajetreo de la labor teatral.

Sin embargo, de pronto el hombre de Estado traza la plenitud de sus tareas administrativas por la elasticidad de la producción escénica y se presenta de incógnito, ofreciendo una comedia mediocre intitulada "El libro talonario". Conoció, entonces, la tonitiva caricia de la crítica. Y sentó las bases del colosal éxito venidero, que ha constituido el mejor monumento que podrán las multitudes levantarle en vista.

Muere, pues, don José, cargado de merecimientos y laureles. Y su nombre ligado íntimamente a la historia de un ciclo queda esculpido en el de las generaciones contemporáneas y será uno de los más venerados de las generaciones del porvenir.

Justo, pues, el duelo que hoy cubre a España y el hondo sentimiento de pesar que la noticia de su muerte tiene América indo-latina.

EL COMISIONADO MUNICIPAL DE LA PLATA

ACUSADO CRIMINALMENTE

El señor Pablo Belamendi, patrocinado por el doctor Julio Sánchez Viamonte, acaba de acusar, criminalmente, al comisionado municipal de La Plata, doctor Agustín Gambier, por exacción y usurpación de autoridad.

La acusación establecida por el Dr. Sánchez Viamonte en una notable exposición jurídica, se base en la carencia de facultades del comisionado municipal para imponer ordenanzas que restringen la libertad de comercio protegida por la constitución, y toma por base la ordenanza que obliga a pasteurizar la leche a los expendedores de ese artículo.

Eliminación de basuras

LA CREMACION DOMICILIARIA

La eliminación de basuras es un problema edilicio de los más importantes. Relacionadas íntimamente con su solución están la salud pública y la higiene del municipio, puntos primordiales que debe tener muy en cuenta toda administración comunal.

La solución hallada por nuestra municipalidad a ese asunto — justo es decirlo — no corresponde a la importancia y magnitud del problema, planteado en la vasta escala de una población de millón y medio de habitantes y fuera entonces conveniente hallar otros sistemas más prácticos, que consulten más eficazmente con las razones de higiene municipal.

La recolección de las basuras en carros que pasean por las calles de la ciudad, diariamente, una masa considerable de residuos en putrefacción, donde se hallan todas las infecciones imaginables, no es la solución más ideal del problema de eliminación de basuras. Mientras se siga practicando no podrá afirmarse la higiene municipal ya que el sistema supone una exposición diaria de la salud pública a las infecciones, repartidas por el semillero de moscas que siguen a los carros recolectores de residuos.

Solución ideal, en cambio, fuera la cremación domiciliaria, en aparatos prácticos y sencillos, como existen, en los cuales puedan eliminarse las basuras domiciliarias a medida que se producen, sin envenenar la atmósfera de la ciudad.

Este sistema, además de la higiene que supone, tiene otra conveniencia de aspecto económico que es la siguiente: En la actualidad, para recoger las 900 toneladas de basuras que se producen diariamente en el municipio, se necesitan 700 carros, con su correspondiente equipo de hombres y animales de tiro. La cremación domiciliaria reduciría la masa de residuos a 150 toneladas de cenizas, que podrían ser recolectadas en 75 carros de dos toneladas, a cualquier hora del día, sin sembrar la peste en la población ya que tales cenizas serían inocuas. Resalta la conveniencia del sistema, cuya adopción ha sido auspiciada, recientemente, por un proyecto del comisionado municipal señor Carlos Guerrero.

Antes de llevar adelante la concesión del contrato con la empresa de hornos crematorios que se está gestionando — y que hemos combatido oportunamente por las desventajas que ofrece — convendría que la municipalidad abordase el estudio del problema de la eliminación de basuras con criterio racional y moderno.

Buscando la forma de implantar ese sistema de cremación domiciliaria que preconizamos y aconsejando o imponiendo el uso de dispositivos especiales, experimentados previamente, para elegir el modelo más apropiado y que garantice la innocuidad de los gases provenientes de la combustión.

Delegación brasileña al Congreso de Medicina

Conferencia del doctor Aloysio de Castro

Llevóse a cabo esta mañana en el gran anfiteatro de la escuela práctica de medicina, la segunda conferencia del eminente profesor brasileño doctor Aloysio de Castro, que preside la delegación científica que representará a la nación hermana en el Congreso Nacional de Medicina, cuya sesión inaugural verificaráse pasado mañana en el teatro Colón.

Un público numeroso formado por profesores y alumnos de la Facultad de Ciencias Médicas llenaba las gradas del anfiteatro, y siendo cerca de las once empezó el doctor de Castro su disertación que resultó interesante en extremo. Ilustró su conferencia con proyecciones luminosas, lo que dió verdadero relieve gráfico a los tópicos diversos, sobre cuyo estudio giró en el desarrollo de la disertación.

Fué el doctor Aloysio de Castro muy aplaudido por el distinguido auditorio que escuchó su docta palabra, tributándole los profesores que se hallaban presentes grandes manifestaciones de consideración y simpatía.

Mañana la delegación brasileña, acompañada por el decano de la facultad, doctor Bazterrica y otras personalidades de nuestro mundo médico, hará una gira por los hospitales, debiendo ser iniciada por el señor Ramos Mejía, cuya clínica obstétrica visitarán los ilustres huéspedes.

Enseñanza experimental

Bajo la presidencia del inspector técnico seccional, don Juan F. Calderón, se reunieron ayer los maestros de cuarto a sexto grado del consejo escolar 16.o, para presenciar clases experimentales, dictadas por el señor Víctor Santorelli, distinguido profesor de la escuela número 2 del mismo distrito.

El profesor Santorelli desarrolló con bastante acierto el tema "Cuerpos definidos", haciendo una serie de experiencias y demostraciones llamadas a ilustrar prácticamente el fin propuesto.

El inspector Calderón explicó al personal docente el objeto y alcance de estas conferencias, que se repetirán con distintos maestros y señoras en las demás escuelas del distrito.

El abigeato en la provincia

COMPLICIDAD POLICIAL

Desde hace algún tiempo en Rojas, provincia de Buenos Aires, se venían notando frecuentes e importantes robos de hacienda, que quedaban impunes por el poco celo que desplegaba la policía local para perseguir a los cuatreros.

Ese recrudecimiento del abigeato y las continuas reclamaciones, determinaron una investigación judicial cuyos resultados han sido satisfactorios, pues se dió con los cuatreros y quedó explicada la razón de su impunidad.

El juez Riobó, de San Nicolás, que tuvo a su cargo la tarea de esclarecer los robos, pudo comprobar que en ellos estaban complicados allegados del subcomisario de Rojas, los que, conjuntamente con otros cuatreros fueron detenidos y sumariados.

A raiz de las investigaciones el subcomisario también ha desaparecido de la localidad y se asegura que también está detenido, como complicado en los robos, por más que se ha hecho correr la versión de que se halla en La Plata desempeñando una comisión.

Ha quedado esclarecida, pues, una situación que se estaba haciendo intolerable para los ganaderos del norte de la provincia y con ese esclarecimiento ha caído un desprestigio más para la policía bonaerense, que no es la primera vez que demuestra tener, entre sus elementos, funcionarios poco dignos de serles confiada la salvaguardia de la propiedad y la misión de mantener la moralidad pública.

DIA DEL ESTUDIANTE

CENTRO ESTUDIANTES DE CIENCIAS ECONOMICAS

La compañía teatral de este centro, compuesta por alumnos de la facultad de Ciencias Económicas, dará una función de gala el 19 del corriente a las 8 y 45 p. m. en el teatro Nuevo, con el objeto de conmemorar el "Día del Estudiante".

La orquesta estará bajo la dirección del maestro director y concertador señor Ezio Marínu Celli.

Programa. — Primera parte: I Sinfonía por la orquesta. II Discurso de apertura a cargo del señor Leroy Bolcado. III "La Servilleta", tonadillera. IV Prestidigitador e ilusionista. V ¡Salve, primavera hermosa! o "La estación de las flores ha llegado", baile simbólico bajo la dirección de la primera bailarina Torta Valenciana.

Segunda parte: VI Sinfonía por la misma orquesta. VII "Los Chimenti", duo cómico. VIII Caricaturista. IX "Noche juega" o "Este mundo es un fandango y el que no baila es un tonto".

Tercera parte: X Sinfonía. XI Se pondrá en escena el lío musical y un tanto pirotécnico, titulado: "Manón".

El festival de Filosofía y Letras—

Como estaba anunciado, llevaráse esta noche a cabo en el teatro Nuevo el festival que organizara el Centro de Estudiantes de Filosofía y Letras, y en cuyo programa tiene parte importante el cuadro escénico formado por alumnos y señoritas de esa facultad.

Representaráse "Canción de cuna" de Martínez Sierra, obra que ha sido muy ensayada y el distinguido escritor español Ortega y Gasset, disertará sobre el significado de estas simpáticas fiestas estudiantiles.

Sociedad Científica Argentina

CONFERENCIA

El sábado 16 del corriente dará en el local de la sociedad, Cevallos 269, el doctor C. C. Hosseus una conferencia sobre el siguiente tema:

"Algunos resultados de mi expedición al Imperio del Elefante Blanco (Siam)".

La conferencia se iniciará a las 8.30 de la noche y será acompañada de proyecciones luminosas.

AVIACION

LOS OFICIALES PERUANOS

Los pilotos uruguayos Boiso Lanza y Lacueva

Complacidos recibimos esta mañana la visita de los distinguidos oficiales del ejército peruano, subteniente Enrique Ruiz y alférez Guillermo Protzel, comisionados por el gobierno de aquel país para cursar su aprendizajes respectivos de pilotos aviadores en la Escuela Militar de Aviación de El Palomar, a las que quedarán adscriptos desde el próximo lunes por un espacio de dos años aproximadamente.

A la par que saludar efusivamente a los distinguidos huéspedes, nos felicitamos del honor que nos han brindado, al visitarnos en nuestra casa.

Condecoraciones a pilotos uruguayos—

El gobierno de Chile, en cuya Escuela Militar de Aviación adquirieron sus brevets de pilotos militares los tenientes Sáenz Lacueva y Juan Boiso Lanza, les ha otorgado la condecoración de Mérito Militar, como premio a la discreta actuación de ambos en la Escuela y los triunfos alcanzados en los concursos realizados últimamente en Chile en ocasión de la Conferencia Panamericana de aviación.

El ministro de guerra, señor Sánchez y el ministro de Chile en el Uruguay, señor Martínez, han resuelto de común acuerdo, para que en acto público sean entregadas las condecoraciones chilenas a los mencionados aviadores, en el salón de actos públicos de la Escuela Militar.

Unión Cívica Radical

CIRCUNSCRIPCION 7.a

San Carlos Norte

La circunscripción 7.a celebrará hoy a las 9 p. m., una reunión para la que se ha invitado a todos los miembros salientes y recientemente electos para tratar sobre asuntos varios.

La reunión se verificará en el local del comité, Gazcón 651.

CIRCUNSCRIPCION 10.a

Balvanera Sur

Hoy realizará asamblea este comité a las 8 y 30 p. m., con el objeto de constituir la comisión recientemente designada.

CIRCUNSCRIPCION 14.a

San Nicolás

Se cita a los miembros de la nueva comisión para la reunión que efectuará hoy a las 8 y 30 p. m. en el local Talcahuano 463.

CIRCUNSCRIPCION 18.a

Hoy a las 8 y 30 p. m., se reunirá la comisión directiva de la circunscripción 18.a a fin de celebrar una sesión preparatoria con el objeto de constituir la comisión.

SUBCOMITE "PATRIA"

Circunscripción 17.a

Para esta noche está citada la comisión directiva del subcomité "Patria" de la sección 17 a fin de tratar varios asuntos de importancia.

SUBCOMITE "FELIX MIELLI"

Circunscripción 16.a

Este subcomité de la circunscripción 16.a (Villa Urquiza), ha resuelto verificar las elecciones de renovación de la C. D., hoy a las 8 y 30 p. m., en el local Colodrero 2622.

CINZANO

VERMOUTH

El problema de la reducción indígena

INEFICACIA DE LOS SISTEMAS ADOPTADOS

ACCION DEL GOBIERNO

MISIONES RELIGIOSAS

Necesidad de crear colonias agrícolas

EDUCACION DE LOS NIÑOS INDIGENAS

No obstante el tiempo transcurrido desde que nuestros gobiernos iniciaran la obra de integrar en el concierto de la vida civilizada nacional al importante contingente de población que forman los indios que viven principalmente en los territorios, puede decirse que la reducción indígena es hoy todavía algo problemático y de solución incierta.

Abandonado el sistema de sometimiento por la fuerza que quizá en cierta oportunidad histórica tuvo su razón de ser, se empezó la obra de la reducción pacífica teniendo en ella parte considerable las misiones religiosas. En lo que respecta al gobierno, su colaboración ha sido, necesario es confesarlo, realmente generosa, aunque de resultados poco satisfactorios. Se han invertido sumas muy respetables en la campaña de anexionar al indio como un elemento útil en la obra del trabajo y del progreso nacional, y se desplegó con ese fin una actividad considerable; pero a pesar de todo ello el problema de la reducción indígena está aun muy lejos de resolverse, y tal como hoy se encuentran las cosas no va precisamente en camino de una provechosa y total solución.

Las causas de esto son muchas y muy complejas; más, sin duda alguna, la principal, radica en los sistemas adoptados, os que no responden a las verdaderas exigencias de la reducción de indios.

Reducciones del gobierno—

El sistema más practicado, para la civilización del indio, es el de reducción, que así se llaman los puntos de concentración de los pobladores autóctonos, aparentemente ganados para la causa del progreso. Atraído el indio a la reducción, parece que todo estuviera ya hecho y así a pesar del personal — administradores, capataces, etc. — que el gobierno tiene para que organicen y orienten en el trabajo a los indígenas, éstos regularmente, no alteran sus habitos de vida indolente y primitiva.

Una de las maneras de operar un cambio relativo de las costumbres del indio sería la de radicarlo en un ambiente de vida moral y doméstica, diverso del que es característico en la selva, y los parajes que habita, a fin de que las impresiones del nuevo medio determinen en su espíritu una predisposición favorable para una vida distinta, más activa y civilizada. Esto no obstante, el indio vive en las reducciones del mismo modo que en el bosque, guareciéndose bajo toldos de paja, debajo de los cuales con su mujer y numerosa prole, pasa los días abandonado a la desidia y ajeno a las más elementales nociones de higiene física y moral y aunque trabaje no produce lo que consume.

Desfloración de los bosques—

Ocurre una cosa muy singular con el personal que está al frente de las reducciones. En su casi totalidad lo componen hombres desconocedores del ambiente de los territorios, y de la naturaleza y psicología del indio. Tienen a pesar de ello que cumplir con su misión, y véanse los resultados de sus anormales funciones.

Los indios son utilizados en los obrajes de madera, y a ellos se les encomienda la tala en los bosques; pero el indio es flojo, y apenas trabaja. No obstante como tienen que llevar la tarea a cabo, esos encargados adoptan un procedimiento de circunstancias: se contratan hacheros cristianos, y éstos, a fin de sacar más provecho cortan solo madera gruesa, desflorando los montes. Con dos o tres troncos de árboles crecidos pronto hacen un rollizo de 900 o 1000 kilos, lo que no lograrían cortando la madera de todas las proporciones y sin elegir.

En los obrajes particulares los rollizos pesan de 450 a 600 kilos y esta diferencia prueba la calidad del trabajo que efectúan los hacheros cristianos que suplantan al indio. Este, aún en el mejor de los casos, no vale gran cosa para la tala de manera que el propósito de regeneración indígena falla por su base, perjudicándose además el estado cuyos montes y bosques quedan desflorados.

Lo que hacen los indios—

Ciertamente lo que se hizo hasta ahora en la obra regeneradora del indio, ha sido sólo conseguir que éste haya depuesto la rebeldía y belicosidad que lo hacía tan temible. Viven bajo la égida de las reducciones los indios, pero por las razones indicadas resultan inútiles o improductivos. En esta vida vegetativa y sedentaria sus inclinaciones de raza surgen de nuevo y sienten la necesidad de volver a su vida antigua. Y entonces es que en partidas de treinta y cuarenta salen a cazar, internándose en los bosques, de donde regresan después de un mes o mes y medio con regular botín. Traen plumas de garza, cueros de ciervo etc., lo que cambian en la reducciones por armas, municiones y ropas.

Los servidores del estado envían luego esos productos a la oficina central de reducción indígena y ellos aparecen como trofeos de una campaña civilizadora que en realidad no existe.

Realidad actual del problema indígena—

Como se advierte el problema indígena, se encuentra aún en la faz de sus comienzos. Se ha logrado domar al indio, lo que es algo pero nada más. Y lo importante, lo trascendental sería en cambio, hacer del indio un elemento apto para la vida civilizada. Actualmente si el indio no es ya el peligro de hace algunos años, en cambio resulta una carga relativa para el Estado, pues que el problema de su reducción, exige gastos considerables.

Vive pacífica y vegetativamente, conservando sus hábitos de indolencia en los que quizá puede descubrirse una secreta forma de rebeldía a las exigencias de la vida a que se le ha reducido. No hace mal, ni bien, en un sentido activo; mas evidentemente, da origen a un renglón notable que nada produce dentro de la economía del Estado. Y eso ya es un mal.

Tienen también gran significación la acción de las misiones religiosas; pero salvo excepciones, actualmente poco puede esperarse de ellos. Los indios son utilizados en sus obrajes y en los ingenios de azucar de su propiedad haciendo en general una existencia vegetativa y poco propicia a evoluciones favorables.

Como dijimos el mal radica en los sistemas adoptados buenos para reducir al indio, mas poco eficaces para transformar a la población autóctona en auxiliadora fecunda del progreso nacional.

Nuevos medios de civilización—

Surge como se ve, la necesidad de una orientación diferente, en la obra civilizadora del indio.

La adopción de sistemas más racionales se hece imprescindible, y ellos han de tener sus aplicaciones más que en los indios adultos de ahora, en la infancia y en las generaciones por venir.

Es difícil cambiar la naturaleza de los indios viejos en los cuales los hábitos de su vida aborigen tienen la consistencia de taras atávicas, y todos los esfuerzos que en tal sentido se hagan, no tendrán nunca compensación en los resultados conseguidos. En cambio dedicando preferente atención a los niños, educándolos en un medio de higiene y trabajo se haría labor eficaz, aunque el procedimiento parezca lento. Pero como el indio tiene gran cariño a su prole al pensar en educar a la infancia, es necesario no echar en olvido a los adultos.

El sistema, entonces, que atienda a estos dos aspectos y resulte provechoso, es el de las colonias agrícolas cuya instalación debería ser objeto de un estudio concienzudo hecho por personas conocedoras del ambiente.

Colonias agrícolas—

Las colonias agrícolas podrían ser instaladas en un sentido general sobre las bases de algunas ya creadas y que por su organización resultan verdaderos modelos.

Naturalmente se buscaría para su ubicación terrenos fértiles que no escasean en los territorios, y en ellos cultivarían los indios todos los cereales cuyo desarrollo favorecen más las condiciones agrícolas de la región. Dentro de las colonias funcionarían internados para niños, a los que se les daría una educación racional de acuerdo con sus aptitudes mentales.

Los indios que son afectos a la vagancia se sujetarían y trabajarían hasta con verdadera dedicación, pues sabiendo que sus hijos se encuentran en el internado para provecho futuro no sentirían deseos de alejarse de la colonia.

Ya indicamos que el amor a su prole, es el entimiento más fuerte y definido del indio.

No es menester indicar que estas colonias exigen un personal competente, formado por hombres de carácter, enérgicos y buenos, que conozcan el medio y la psicología del indio; y con esto, hemos indicado, que no estarían allí en lugar propicio la mayoría de los empleados nacionales que desempeñan actualmente funciones en los territorios.

Escuelas de artes y oficios—

Cuando estas colonias mediante el tiempo hubiesen alcanzado un grado de desarrollo considerable, nada sería más apropiado que ellas, para la instalación de escuelas de artes y oficios. Los indios adultos, que con la preparación elemental de la educación primaria y las enseñanzas recibidas en el nuevo ambiente, tendrían ya excelentes aptitudes para ocuparse en una actividad determinada, ingresarían a las escuelas de artes y oficios de las colonias, donde eligirían el oficio que estuviese más de acuerdo con sus inclinaciones o preferencias.

Con el trabajo efectuado en estas escuelas podría abastecerse de ropa, calzado, y otros artículos al ejército y policía de los territorios con lo que se haría un beneficio práctico al Estado.

Muchas serían las ventajas del sistema de colonias agrícolas cuya adopción, creemos marcaría rumbos ventajosos en la obra civilizadora del indio.

ANTIBACTER

(HIPOCLORITO DE SODIO Y MAGNESIO)

El más poderoso de los DESINFECTANTES empleado en la guerra. Desprovisto absolutamente de TOXICIDAD

ANALISIS Y CONSULTAS

técnicas para la fabricación de productos industriales y la explotación industrial de tierras, metales, maderas, etc., etc.

INSTITUTO BIOLOGICO ARGENTINO

AVENIDA DE MAYO 1288 BUENOS AIRES

ARTE Y TEATRO

ODEON

"Miette"

La preciosa comedia de Darío Niccodemi que ya nos diera a conocer en su versión española la señorita Amalia de Isaura, cuyo "Retazo", en francés, una interpretación sobresaliente por parte de Mme. Jane Desclos, sin que desmerezca en nada la actuación anterior de la joven y vivaz heroína de "Retazo" que aplaudimos en el mismo teatro, la de Mme. Desclos tiene el mérito singular de destacar en mayor grado los rasgos característicos de la protagonista, mediante un juego menos exhuberante que le permite matizar el papel con una progresión sabiamente estudiada, de manera que la figura de Miette, espléndido exponente de la parisiense popular susceptible, por la ductilidad de su temperamento y la delicadeza ingénita de su espíritu, de todas las adaptaciones a una cultura superior, preséntasenos al final del acto tercero como amolpropósito de Niccodemi ha sido con toda evidencia el estudiar en todas sus características a Miette, y nada más que a ella, los demás componentes de la comedia nos satisfacen hasta en sus rasgos más débilmente trazados, porque concurren de cualquier manera a destacar la figura harto simpática y eternecedora de la muchacha ingenua y "primesautiére" de las calles de París.

Ignoramos si en el pensamiento de Niccodemi la heroína de su obra es italiana o francesa; es de suponer que esto último, aunque pueda haber cierta afinidad temperamental entre la figura moral de "Scámpolo" y la de "Miette". Pero lo que es seguro es que la "Retazo" que hizo la señorita Isaura dista muchísimo de parecerse a la sobria y delicadísima creación de Mme. Desclos, genuinamente parisiense, concentrada en la expresión de sus íntimos sentimientos, inenarrable en la veracidad de sus réplicas incisivas, y mordaces por las contradicciones que señalan entre el llano "bon sens"

GALERIA TEATRAL DE "LA EPOCA"

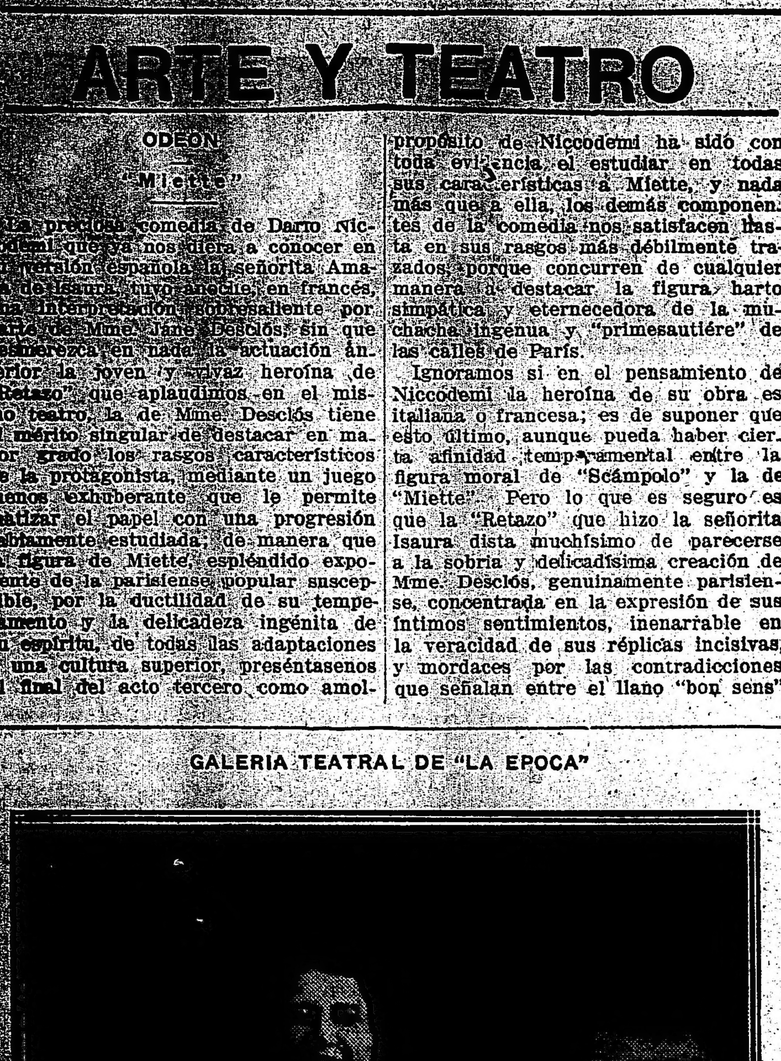

Mme. Jeanne Desclos, de la compañía Guitry, en el papel de "Miette", que representó anoche

dada, por el amor y el agradecimiento, a las exigencias de una situación moral en la que sabrá cumplir con deberes sociales antes insospechados por ella.

Decretarán "falsa" en sus fundamentos y su concepto la comedia de Niccodemi, quienes ignoren — hasta por las tapas — las características, las peculiaridades del ambiente en que su acción se desarrolla. Caería en un gravísimo error quien, no habiendo vivido largos años en París, por ejemplo, y no habiéndose codeado íntimamente con los elementos populares de que Miette es genuina representativa, pretendiera juzgar a ésta y medirla por el cartabón que impone un empirismo crítico, cuyo dictamen unilateral ha de resultar forzosamente antojadizo. Esta comedia, lejos de ser falsa esencialmente, interpreta con toda fidelidad el carácter, el modo de ser fundamental del personaje femenino a cuyo alrededor giran todos sus episodios.

Claro está que en "Miette" hay escenas un tanto forzadas y convencionales que la habilidad técnica del autor italiano ensalza acertadamente con aquellas cuyo "verismo" psicológico es indiscutible. Pero comó el populachero y las restricciones mentales de la hipocresía social.

"Retazo" es vivaz, exuberante; ráscase la cabeza, brinca encima de los muebles e incurre en cantidad de actitudes y ademanes propios de una chica traviesa. Así deja de estar en la línea mucho más certera que inculca al personaje Mme. Desclós, una verdadera "fille du faubourg", de espontánea y férrea lógica en las simples deducciones que de los hechos y de las palabras saca su inadecuado entendimiento. "Miette" es la muchacha despreocupada, que vaga al azar por calles y plazas, buena fundamentalmente en toda bondad, que lleva dentro de sí un rico tesoro de ternura, de sumisión impulsiva a quien la sonríe y la hace un bien, por pequeño que sea; es la niña tal cual la hizo la naturaleza, susceptible de perfeccionamiento en todo sentido, que siente hondo, piensa alto sin saberlo y habla claro a despecho de todos los convencionalismos y reglas de una educación que no posee.

"Miette" hace pensar mucho, a quien no se limita a ver en ella sino una muñeca de teatro forjada por la fantasía de un literato. Es exponente de una raza. Es la mujer francesa en su forma primaria, ingénua, "popular"... presentada con relevante verdad de gesto, de acción, de sentimiento por la primera actriz de la compañía Guitry. No creemos posible brindarle más completo elogio.

Anatolo Séchet tuvo en Guitry un intérprete "hors-ligne" que del segundo plano obscuro pasó de inmediato y se mantuvo firmemente en el primer término. Iguala a Miette en fuerza de expresión, hasta el extremo que no se concibe a la una sin el otro, formando ambos la pareja ideal que la última escena nos esboza.

Aunque un tanto afectado en el comienzo del acto segundo, M. Jean Joffre reaccionó pronto, recobrando esa soberbia naturalidad interpretativa que lo destacó desde la primera función: hizo un ingeniero Bernini muy eficaz, máxime en la escena de seducción con la protagonista.

Mme. Zorelli, en el personaje de Franca, tuvo buenos momentos, cuando manifiesta la "rosserie" de la mala mujer ensoberbecida cuyo "natural" renace con todos sus groseros impulsos al ver frustrados sus cálculos egoístas, particularmente. Vistió con elegancia en el último acto.

R. M.

CONCIERTOS

Audición Alemany Villa—

En el teatro Cangallo, tuvo lugar ayer la tercera y última audición de las instituídas por el notable profesor de declamación señor Alemany Villa.

En ella el señor Alemany ha evidenciado poseer cualidades nuevas que pudimos apreciar ayer en todo su verdadero valor, por lo que haremos mañana la crónica detallada que verdaderamente merece y que la carencia del espacio suficiente nos priva hacer hoy.

Asociación Wagneriana—

En el Ateneo Nacional tendrá lugar esta noche por el distinguido instrumentista señor Romaniello, la audición de sonatas de Beethoven cuyo programa detallado publicamos en nuestra edición de ayer.

Festival de caridad—

Realizóse anoche, en Belgrano, el anunciado festival de caridad, organizado a beneficio de la "Casa San José", para ancianas y jóvenes sin hogar. Destacóse en el desempeño del interesante programa musical la señorita Filomena Urizar, excelente soprano dramática de quien tuvimos ocasión de ocuparnos con motivo de una audición que ofreciera a LA EPOCA en la escuela de su profesor, el señor Genina.

La señorita de Urizar cantó con soberbia voz y excelente escuela el aria de "Manón" de Puccini: "In quelle trine mórbide" y hubo de bisar, interpretando el aria principal de "Adriana Lecouvreur", en la primera parte. En la segunda, detalló con arte el "aria de las joyas" de "Fausto", siendo aplaudidísima y muy festejada.

La señorita de Urizar, que piensa dedicarse a la carrera lírica, es hoy la alumna más sobresaliente de la Academia Genina y ha de sorprender seguramente al público bonaerense cuando se realice su debut.

INFORMACION

Odeón—

En tercera función de abono, la compañía dramática francesa que dirige M. Lucien Guitry pondrá esta noche en escena el drama en cuatro actos, en verso, de Edmundo Rostand; esta representación será dada conforme a la última versión adoptada para París.

Damos a continuación el correspondiente reparto:

Metternich, M. Jean Joffre; Gentz, M. Armand; L'attaché francais, M. J. Ducray; Marie Louise, Mlle. Jeanine Zorelli; Thérése de Lorget, Mme. Jeanne Desclos; L'archiduchesse, Mlle. Celiat; Bofbelles, M. G. D'Estienne; Lord Cowley, M. H. Breuillot; Olga, Mme. Monca; Scarampi, Mme. Boyer; Tiburce, M. Vanel; Le duc de Reichstad, Mme. Starck; Le docteur, M. Dorval; Dietrichstein, M. Félix Oudart; Le Tailleur, M. Dumontá Comtesse Camerata, Mme. M. Josset; D'obenaus, M. Durieux; Fanny Essler, Mlle. Germaine Martner; Sedlinsky, M. Dantin; Un laquais, M. Serval; Prokesch, M. Paul; L'empereaur, M. Numse; Marmont, M. Oudart; Le fermier, M. Valdor; Flambeau, M. Lucien Guitry; Hartmann, M. Jeandieu.

Opera—

En sección vermouth se anuncia para hoy la graciosa comedia titulada "El papá del regimiento", canciones por Inés Berutti y bailes por La Criollita.

En la función de noche se pondrán en escena "La afición" y el éxito de hialridad de Paso y Abati titulado "La bendición de Dios".

Mañana sábado, en función de tarde se representará "Mi queridísimo Pepe" que gustó mucho en su reprise de ayer.

Para el estreno de "La bendición" se ha hecho la siguiente distribución de papeles:

Carola, señora Astort; Gloria, señora Laguna; Ana María, señora Díaz Coral; Paz, señora Vedia; Patro, señora Pocovi; Remedios, señora Vedia; Dorotea, señora Pacheco; Diógenes, señor Juárez; Benigno, señor Díaz de la Vega; Gabino, señor Xiura; Arenilla, señor León; Marcial, señor Cibrián; Acisclo, señor Torner; Calamocha, señor Maíquez; Zanahoria, señor Mosquera; Calceta, señor Maíquez G.; Cándido, señor Maíquez M.; Fermín, señor Escrivá.

San Martín—

Esta noche debuta en este teatro la compañía ecuestre del "American Circus", inaugurándose la temporada de primavera bajo buenos auspicios, a deducir del éxito alcanzado por los abonos de las matinées, cubiertos por numerosas familias de nuestra mejor sociedad.

Damos en seguida el programa confeccionado para la presente función inaugural.

The Riego's Family; Freres Oscar, célebres jongleus; Traristo, antipodista, El mundo al revés; Miss Isabel, con su colección canina; Los 4 Riquelme, equilibristas, juegos icarios, contorcionistas y bailes; Miss Elvira, dislocaciones admirables; Miss Ony; Miss Bisbini, volteo ruso, La fuga de Yusouff; Mlle. Alice, acto ecuestre, equitación moderna; Miss Clotilde, trapecio oxilante; Richard's Family, el secreto del camino invisible; Les Chissa, acróbatas olímpicos; The Shettland Poney Sport Act, presentado por Mr. Livile; La troupe Thereshani, acróbatas de salón; Les 6 Marzagora Cerruti, pantomima y baile de fantasía; 10 clowns y tonys que harán las delicias del público.

Argentino—

Esta noche, en función de moda, tiene lugar el anunciado festival en honor y beneficio de Pablo Podestá, con el siguiente programa:

1o. Concierto Gianneo.

2o. "Botón de Rosa", cuadro de ambiente provinciano, original de Julio Sánchez Gardel. Reparto: Isabel, Silvia Parodi; Asunción, Celia Podestá; Juan Antonio, Humberto Zurlo.

3o. Primer acto del drama de Florencio Sánchez, "Barranca abajo". Reparto: Zoilo, Pablo Podestá; Martiniana, Orfilia Rico; Dolores, María Cambre, Rudecinda, Celia Podestá; Prudencia, María Luisa Notar; Robustiana, Silvia Parodi; Estanciero, Eliseo Gutiérrez; Comisario, Angel Cuartucci; Muchacho, Démone.

Estreno: "Don Pancho Varela", comedia en tres actos original de Alberto B. Vaccarezza. Reparto: Doña Gregoria, Orfilia Rico; Elena, Silvia Parodi; Felipa, Celia Podestá; Elvira, María L. Notar; Adriana, Rosa Sussani; Doña Bernarda, Amalia Kraus; Don Apolinario Velarde, Pablo Podestá; Don Pancho Varela, F. Parravicini; Ernesto, Eliseo Gutiérrez; Arturo, Félix Rico; El señor Pinasco, Enrique Serrano; Gonzalito, Juan Démone; El compañero, Fracisco Bastardi; Don Abelardo, Agustín Alemán; Cirilo, Antonio Steconi.

Invitados, amigos, músicos y criadas. Epoca actual. En Buenos Aires.

Avenida—

La función de gala que en honor de Juanito Martínez se verificará hoy por la noche en este teatro, promete alcanzar gran lucimiento, dadas la popularidad de que goza el beneficiado y la bondad del programa confeccionado para la oportunidad y que insertamos a continuación:

1o. La zarzuela original de Manolo Moncayo, música del maestro Penella, "Día de Reyes"; el apropósito cómico original "Felipe II"; la aventura cómica original 'La suerte Loca"; la zarzuela en un acto y cinco cuadros "El iluso Cañizares".

Nacional—

En tercera sección, la compañía Vittone-Pomar estrena esta noche el sainete en un acto y tres cuadros, original de Carlos Pacheco, titulado "Café concert".

Integran el programa en primera, segunda y cuarta sección: "Jacinta", "La bodega" y "La ciudad triste y cabrera".

Esmeralda—

Esta noche realizará su función este simpático teatro con los siguientes debuts: Tony Wine, American Dancers, y la Satanella.

Continúan obteniendo un éxito muy grande el dúo Gardel-Rezzano y Antonia Costa.

CINEMATOGRAFIA

"La caída de una nación"—

En el teatro Politeama dióse ayer en exhibición privada el gran film cuyo título encabeza estas líneas.

Original de Thomas Dixon, el autor ya célebre de "El nacimiento de una nación", que nuestro público ha tenido la oportunidad de apreciar en todo su valor artístico e histórico, "La caída de una nación", novelesca en el desarrollo gráficamente elocuente de su acción, las mismas cualidades de realismo que el mentado episodio de la guerra de Secesión.

Puesto en escena con todo lujo de detalles, evidencia un notable esfuerzo por parte de la compañía cinematográfica que lo ejecutó; no ha sido en realidad omitido, para la mayor excelencia de su presentación, gesto alguno y dar el debido argumento en que se basa un valor de documento histórico, el armamento complicado y enorme que sus dos ejércitos en lucha ostentan y que son copia exactísima de los acualmente en uso de los campos de batalla de la Europa conflagrada.

Las ametralladoras, los enormes "howitzer" perfilan en los combates sus siluetas impresionantes prestando un notable aire de verismo a las escenas que la pantalla brinda a los ojos del espectador.

Las urgentes masas de hombres puestos en movimiento, evolucionan con visible disciplina, lo que da una débil idea de la suma de labor y de paciencia puestos en juego por los elaboradores del film.

Si se agrega a todo esto que el argumento sentimental está bien desarrollado y representado y que además se funde natural y armoniosamente con el argumento bélico, se deducirá lógicamente que esta nueva producción constituye el gran acontecimiento cinematográfico del año.

LA FALENA

Grandiosa creación de la genial

LYDA BORELLI

Todas las noches en el

EMPIRE THEATRE

Corrientes y Maipú

POLITEAMA ARGENTINO

Corrientes y Paraná

HOY viernes 15, gran estreno

THE FALL OF A NATION

(LA CAÍDA DE UNA NACIÓN)

POR

THOMAS DIXON, autor del "Nacimiento de una Nación".—Música de VICTOR HERBERT.

Todas las noches a las 9 p. m. Mañana sábado gran matinée a las 4 p. m. El domingo dos grandes funciones.— Matinée a las 3 p. m.

Instrucción Pública

DEMOSTRACION

El personal directivo y docente y los alumnos de la Escuela Normal de Profesores efectuarán mañana sábado, a las 9 p. m., en el salón de actos de la misma una demostración al profesor Dr. Calixto Oyuela, con motivo de su jubilación. Se desarrollará un programa especial de recitación y música.

CONFERENCIAS PUBLICAS

Ayer se llevó a efecto en el Colegio Nacional, a las 5.30 p. m., en el aula de proyecciones luminosas, la conferencia del profesor Dr. Pedro J. García sobre el tema: "Las reacciones bioquímicas de la sangre".

Mañana sábado tendrá lugar la del Dr. Jorge Cabral, el cual disertará sobre el tema: "Música argentina".

CURSO DE HIGIENE ESCOLAR

Mañana sábado, a las 5 p. m., el Dr. Alberto Zwanck dará en el Museo Escolar Sarmiento su décima y última conferencia del curso de higiene escolar que dicta especialmente dedicado a los maestros. Tratará sobre el tema: La enseñanza de la higiene.

ASOCIACION PATRIA, HOGAR Y ESCUELA

La asociación así titulada cooperadora de la escuela n.o 9 del consejo escolar 1o, ha organizado a beneficio de los niños de esa escuela un festival artístico que se celebrará en el salón Mariano Moreno de la calle Santiago del Estero el día 1.o de octubre, a las 2.30 p. m.

Abrirá el acto el señor Manuel Marsa Oliver y en el programa a desarrollar tomarán parte elementos del Centro Estudiantes de Medicina.

COLECTIVIDADES EXTRANJERAS

COMITE PATRIOTICO BELGA

Asilo de soldados inválidos belgas

Esta sociedad ha recibido diversas donaciones a beneficio de los soldados belgas inválidos.

Las donaciones recibidas son las siguientes: Señor ministro de Bélgica Carlos Renoz, $ 50 moneda nacional; señor Casimiro de Bruyn, 250 francos; señores Van Peborg y Willemen, 250 íd.; Sociedad de Molinos y Elevadores, 250 íd.; señor J. Buelinekx, 50 íd.; señor P. Coster, 25 íd.; señor Carlos Dalbeke, 25 íd.; señor J. Kuiper, 25 íd.; y señor Eugenio Boote, 10 íd. Total: 50 pesos moneda nacional y 935 francos.

En San Martín 233, de 3 a 5 p. m., se reciben las donaciones.

CRUZ ROJA ITALIANA

El comité de la Cruz Roja Italiana continúa recibiendo las donaciones, con motivo de las fiestas del XX de Septiembre.

Con las últimas donaciones el total general ascendía el 14 del corriente a la suma de $ 5.992.15 m/n. y 20.096 liras.

KALISAY

APERITIVO

LOS MÉDICOS O RECOMENDAN

INSUPERABLE VINO QUINADO

SANO

AGRADABLE

Y TÓNICO

MAÑANA SABADO

ultimo dia disponible que les queda solamente a las señoras para aprovechar las ventajas sin precedentes de

CALIDAD, MODA y PRECIO

que brinda nuestra

Grandiosa Venta de Sedas

SU EXITO ha sido desde un principio franco y espontáneo en razón de la riqueza, novedad, finos coloridos y precio equitativo de todos los tejidos presentados.

APRESURE LA COMPRA DE ESTE ARTICULO

antes que la clausura de esta venta eleve los precios a su estado normal.

TIENDA SAN JUAN

ALSINA y PIEDRAS

CRONICA SOCIAL

Forman parte del programa social de todos los años las "retraites" cos[illegible] así [illegible] y [illegible] sin mayores quebrantos en el tráfago de la vida mundana.

El retiro espiritual tiene innumerables adeptos entre nuestras primeras damas y niñas. Los institutos femeninos [illegible] para la clausura momentánea en que se cultiva con el silencio y la meditación las flores delicadas de la fe y de la virtud.

Reverdecen así los buenos propósitos y un hálito de nueva vida parece difundirse en el campo de acción, tan amplio y fecundo, de aquellas hermosas almas purificadas.

Una de las "retraites" más concurridas suele ser la del colegio del Sagrado Corazón, Callao y Juncal.

Rival afortunado de la Santa Unión en las preferencias de nuestro mejor mundo social, ese colegio reune con tal motivo una brillante falange de las damas prestigiosas que forman siempre a la vanguardia de la piedad bonaerense.

En el Sagrado Corazón comienza el lunes próximo la "retraite" para las señoras Hijas de María y las señoras de las Conferencias de San Vicente de Paul.

Las pláticas estarán a cargo del R. P. Masferrer.

El 25 comenzarán, en el mismo colegio, los ejercicios de las Hijas de María y Aspirantes de las Conferencias de San Vicente de Paul.

◉ ◉ ◉

Se celebraron esta mañana las exequias de doña Rafaela Miguens, en el cementerio de la Recoleta.

Previamente se dijo una misa de cuerpo presente en la iglesia del Pilar ante numerosa y distinguida concurrencia.

Estaban, entre otras, las señoras y señoritas:

Isabel Altgelt de Diehl, Julia Avellaneda, Laura de Olazábal de Bunge, Julia y Natalia Montes de Oca, Adela Mitchel de Nin, Victoria F. Montes de Oca, Sara E. Jolly, Mercedes Demaría de Uriburu, Avelina Solveyra de Miguens, Rosa Crisol, Celia S. de Pérez Gomar, María Angélica Malbrán Cranwell, Celina Estrada, María Pérez de Jolly, Leonor Basavilbaso de Piñero, María Elena Casares, Manuela M. Sáenz Valiente, María Luro de Chevalier, María Estela Gibson, Lola Avellaneda de Viale, María Ester Cigorraga de Marini, Mercedes Avellaneda de Dellepiane, Adela R. Etcheverry, Elisa Pérez del Cerro de Diehl, Elena Frías de White, Eloisa Frías de Martínez de Hoz, Leonor Stegman de Piñero, Amalia S. de Pico, Josefina Nazar, Zelmira L. de Olivera, Victoria Lynch de Pueyrredón, Elvira Soto de Castro, señoritas de Láinez, Sara L. de Castillo, Rosa Amelia B. de Campos Urquiza, Ernestina P. de Alzaga, Magdalena Bosch de Harilaos, Enriqueta Basavilbaso de Catelín, María Ester Villegas Basavilbso, Sara y Ester Cibils Aguirre, María Elena Frías, Estela Chevalier de Acevdo, Leonor Piñero Stegmann, María Carman de Lozano, María L. Galup de Sáenz Valiente, María E. Domecq García, Marta Labougle, Carlota Pontaut de Zárate, Raquel Laspiur de Costa Méndez, Sara García Fernández María Angélica Poblet de Leunde, Lía G. de Amoedo, Mercedes Albs de Orr, Adriana F. Poblet, Nicolasa Giralt de Amoedo, Carmen Miguens de Montes de Oca, Clara Montaña, María Luisa Miguens de Báfico, Marta Bonorino de Halbach, Adela de las C. de Mitchel María Emilia del C. de García Fernández, Sara Bertarelli Dufy, Rosa Montaña, etc.

Señores: Emilio N. Casares, Alejandro Montes de Oca, Vicente Miguens Muñiz, Leopoldo Montes de Oca, Juan R. Montes de Oca, M. A. Montes de Oca, Francisco Wright, Jacinto Malbrán, Francisco J. Oliver, Ernesto del Cerro, José A. Viale, Martín Tornquist, Manuel D. Acevedo, Alberto de Bary, Leopoldo Vivanco, Rodolfo Sáenz Valiente, Eduardo Estrada, doctor José M. Sáenz Valiente, Juan José Barreiro, Antonio R. Arias Domingo Etchevrry, Antonio Delepiane, Julio Pueyrredón, Rómulo Ayerza, Máximo Castro, Antonio Frías, Héctor F. Zavalía, Carlos A. Tornquist, Rafael Castillo, Amadeo Jolly Medrano, Luis M Campos Urquiza, Jorge Catelín, Alberto B. Martínez, contraalmirante M. Domecq García, Augusto C. Lanús, Leonardo Pereyra Iraola, Norberto Piñero, Oscar Frías Bosch y muchos otros.

◉ ◉ ◉

En el templo de San Miguel Arcángel será consagrado el 2 del mes próximo el enlace de la señorita Corina Cabral Hunter con el señor Luis Calvo

La ceremonia se verificará a las 5.30 de la tarde siendo padrinos la señora Estela Cabral Hunter de Ayarragaray y don Alejandro Calvo.

Después de la ceremonia se efectuará una reunión muy íntima en casa del señor Juan Carlos Naón y su señora Susana Cabral Hunter.

◉ ◉ ◉

Ha comenzado a reunirse en el local de la calle Florida 56, cedido por el presidente del Patronato de la Infancia, doctor Luis Ortiz Basualdo, la comisión de la colecta del "Día de los niños pobres", a fin de tomar las medidas conducentes al mayor éxito de la jornada del 2 de octubre.

Esta tarde se celebra allí un acuerdo con ese objeto.

La comisión auxiliar de damas, por su parte, bajo la presidencia de la señora Teodelina Alvear de Lezica, ha concluído ya el reparto de las alcancías. Los niños que por error u otra causa no las hubieran recibido, pueden pedirlas sin demora al local del Patronato.

Esta comisión celebrará mañana una asamblea en el local de la institución, Balcarce 1119, después de la misa reglamentaria que se oficiará a las 10, para renovar la tercera parte del consejo directivo que termina su mandato y tratar otros asuntos.

◉ ◉ ◉

Anunciamos días pasados que vendrá de Montevideo una gran peregrinación a visitar el santuario de Luján.

Las referencias que llegan de la vecina capital anticipan que la demostración de los católicos uruguayos promete alcanzar grandes contornos.

Anteayer se ha celebrado allí una reunión del comité organizador con asistencia del señor administrador apostólico de la arquidiócesis, doctor don Ricardo Isasa, tomándose las siguientes resoluciones:

Designar el domingo 8 de octubre para la realización de la peregrinación, debiendo partir de Montevideo los peregrinos el día anterior a las 10 de la noche.

Distribuir definitivamente en la próxima reunión los cargos y nombrar la comisión de vigilancia.

Hacer gestiones ante el ferrocarril Central para que haga rebaja de precios en los boletos de campaña.

Mandar acuñar medallas conmemorativas al acto.

El precio del pasaje desde Montevideo, incluso el desayuno, almuerzo y boleto en los ferrocarriles argentinos, no pasará de nueve pesos. Esto excluído el boleto en los ferrocarriles del Uruguay.

"Esta peregrinación — dice un colega — a juzgar por el interés que su solo anuncio ha despertado, promete ser todo un verdadero acontecimiento en ambas márgenes del Plata. Muchas muchísimas son las personas interesadas en secundar con su peregrinaje, la idea que lleva al prelado suplicante a solicitar para la iglesia el auxilio de la madre, reina y protectora de la repúblicas del Plata. Allí irán los peregrinos uruguayos a retemplar su fe, a purificar su espíritu y a derramar a las plantas de la Virgen sus oraciones, recordando que a aquel mismo sitio, hace más de un siglo, don Bruno Mauricio de Zavala fué a implorar la protección de la soberana señora, cuando vino a fundar la ciudad de Montevideo."

◉ ◉ ◉

Será consagrado mañana el enlace de la señorita Emma Groussac con el señor Julio F. Otamendi, pareja que goza de grandes simpatías en el vasto círculo de sus relaciones.

La cermonia religiosa se efectuará a las 5.30 de la tarde en el templo de San Miguel.

Serán padrinos la señora Julia Pereyra de Otamendi, y el señor Paul Groussac.

En el casamiento civil actuarán como testigos, por parte de la novia, el doctor Carlos Groussac y los señores Esteban Macías y Luis Paul Grousac, y por la del novio, los señores José Augusto Otamendi, doctor Alberto Laborde y Estanislao Pirovano.

El cortejo nupcial hará su entrada al templo en la siguiente forma:

La novia con el padrino; el novio con la madrina: Cornelia Beltrán de Groussac con Ricardo Otamendi. María Groussac de Macías con Esteban Macías, Lola Otamendi de Laborde con el doctor Alberto Laborde, Cornelia Groussac con Ricardo Otamendi (hijo), Sara Otamendi con el doctor Carlos Groussac, Blanca Groussac con Horacio Otamendi, Elena Groussac con Juan Carlos Pirovano, Clotilde Otamendi con Alfredo Rivera Ocantos, Celia Pinto de Ghigliazza con el ingeniero Sebastián Ghigliazza y Carlota Palacio con Luis Paul Groussac.

◉ ◉ ◉

Han comenzado a circular las invitaciones para el te de caridad del próximo domingo en el Plaza Hotel.

Será esta una de las reuniones más lucidas de la serie que viene sucediéndose en el mismo local. Así lo hace esperar el entusiasmo reinante en nuestras principales familias.

La comisión organizadora reune por otra parte grandes prestigios que han de evidenciarse en el brillante éxito de su iniciativa.

Será necesario presntar la invitación para tener acceso a los salones.

Como siempre la entrada con opción al te ha sido fijada en tres pesos.

Subscriben las invitaciones las señoras:

Adela Ocampo de Helmendahl, Rosa Sáenz Peña de Saavedra Lamas, Pilar López de Ayala de Durán, Clemencia Frías de Williams, Josefa Anchorena de Madariaga, Laura Gómez Aguirre de Quirno, María Laura Vedoya de Martínez de Hoz, Isabel Zwanck de Ocampo, Estela González de Frías, Dora De Bary de Cazón, marquesa de Salamanca, Marta De Bary de Vedoya, Leonor Uriburu de Anchorena, María Carlota Peralta Alvear de Gowland, Justa Dose de Zemborain, Elisa Roca de Blaquier, María Elina Peralta Alvear de Láinez, María Eugenia Aguirre de Ibarguren, Agustina Roca de Uriburu, Leonor Cabral de Vivot, María Elena Victorica Roca de Roca, Eleonora Zimmermann de Vedoya, María Elena Alvear de Santamarina, Susana López de Hueyo, Calara Roca, Zulema Cranwell.

◉ ◉ ◉

La señoritas aspirantas de San Vicente de Paul, de las Victorias, realizaron el miércoles un reparto de ropas a los pobres de la parroquia.

Esta tarea estuvo a cargo de las señoritas:

María Ignacia Argerich, Isolina y Sara Monet Mitre, Juana Elena Scanavino, Carmen y Jacinta García Valdivia, María Hortensia y Amelia Tello, Emma Ortiz, Carmen y María Angélica Roldán, Angélica y Estela Madariaga, María Teresa Andrieu Landívar, Carmen y Amelia Racedo, etc.

◉ ◉ ◉

El domingo próximo, a las 10 a. m., se celebrará en la capilla del Carmen la misa anual de la sociedad Patricias Argentinas, que, como es sabido tiene por objeto honrar la memoria de las damas que cooperaron a la obra de la independencia nacional.

En dicho acto hará el discurso de circunstancias el presbítero don José Ignacio Yani.

Firman la invitación distribuída con tal motivo, las señoras:

Remedios Oromí de Acosta, Virginia Alvear de Tomkinson, Mónica Martínez de Delgado, Carmen Tomkinson de Irigoyen, Anita Acota de Ocantos, Virginia Acosta de Gowland Buttner, Justa Urquiza de Campos, Ernestina Llavallol de Acosta, Dolores Ruiz de Romero, Josefina Ruiz Huidobro de Figueroa, Blanca Campos de Urquiza de Amadeo Artayeta, Teodora Ruiz Olazábal de Cabral, Higinia Igarzábal de Bonahora, Lucrecia C. U. de Travers, Audelina Román Paz de López, María López de Reveirolles, Celina Campos Urquiza de Madero, Emilia Ruiz Huidobro de Fourcade, Agustina Granel de Ruiz Huidobro, Lola Campos Urquiza de Bunge, Virginia Claros Pedernera de Bulnes, Enriqueta Blaquier de Rocha, Adela Ennes de Salvadores, Fortuna L. de Díaz, Armida Broches Olazábal de Hermida, Dolores Riglos de Achával, Angela G. de Carriego.

Señoritas: Justa Campos Urquiza, Remedios Acosta Oromí, María Luisa y Mercedes Cossio, Guillermina y Clara Alexander, Esperanza Díaz Olazábal, Matilde y Delia Hermida, Lola Romero, Isabel Balestra Espíndola, Celmira Velez, Dominga Gómez, Catalina López, Guillermina Igarzábal, Ercilia Benoit, María E. Zapiola, Enrique Lynch, Aída Costa Galíndez, Flora, Agustina y Elvira Ruiz Huidobro, Agustina y Emilia Barros.

◉ ◉ ◉

De Montevideo:

Ayer tarde, la esposa del ministro argentino en el Uruguay, señora Carolina Torres Cabrera de Moreno, recibió en la legación a las señoras: Margarita Uriarte de Herrera, Marta Costa de Carril y Dolores Extrazulas de Piñeyrúa, que iban en nombre de la comisión de señoras, a ofrecerle la fiesta que organizan en estos momentos en su honor, con motivo de radicarse definitivamente en Buenos Aires.

La señora de Moreno atendió amablemente a esa visita, agradeciéndoles además y aceptando muy complacida esta demostración que nuestra sociedad va a tributarle con motivo de su partida.

Esta fiesta se realizará en los salones del Club Uruguay, en el corriente mes, tan pronto como regrese de Buenos Aires el doctor Moreno.

—Anoche partió para la vecina orilla el attaché de la legación argentina, señor José Luis Jiménez, a quien acompaña su señora madre, Zelmira Pérez Gomar de Jiménez.

—Anoche regresó a Buenos Aires, el señor Daniel Muñoz, ministro del Uruguay en la Argentina.

◉ ◉ ◉

Completamente restablecido, dió ayer un paseo por Palermo monseñor Milcíades Echague.

La aguda crisis reciente ha sido en absoluto vencida por el vigoroso organismo del prelado, que lleva gallardamente el peso de sus 77 años.

◉ ◉ ◉

Mañana se celebrará en lo de Ferrari el banquete con que sus amigos han resuelto obsequiar al señor Alberto Ghiraldo, que el 20 del corriente se embarca con destino a Europa, yendo a radicarse en Madrid donde representará especialmente a la Sociedad Argentina de Autores, tratando de hacer conocer allí por medio del libro, la conferencia y el teatro, la obra de cultura realizada en nuestro país en los últimos tiempos.

◉ ◉ ◉

El sepelio del señor Sebastián R. de Azevedo congregó en la necrópolis del norte un grupo caracterizado y numeroso de personas de los diversos círculos en que el extinto ejerció sus actividades.

Había allí representantes de la industria frigorífica, de las compañías de navegación y de tranvías, de las cuales fué factor eficaz el señor Azevedo, después de haber ejercido en su juventud la carrera diplomática y consular.

Era uno de los miembros más espectables de la colonia brasileña, dentro de la cual su muerte ha sido muy lamentada.

◉ ◉ ◉

Se celebrará el domingo en el Parque Japonés el almuerzo que como en años anteriores, forma parte de las fiestas preparadas por la Asociación Española de Socorros Mutuos de Buenos Aires para solemnizar su 59.o aniversario.

Las mesas se instalarán en el gran salón que se decora artísticamente para que sea digno marco de ese acto, que indudablemente ha de superar en importancia y en interés a todos los celebrados hasta ahora. Asistirá el embajador de España, don Pablo Soler y Guardiola, y han sido invitados también los señores Ortega y Munilla y Ortega y Gasset, así como otras prestigiosas personalidades españolas y argentinas.

Las romerías españolas, tan brillantemente iniciadas el domingo anterior, continuarán el 17 por la tarde y por la noche Para lograr su mayor brillantez, prestarán su concurso el Círculo de Aragón, que enviará su aplaudida rondalla y su excelente cuadro de baile, y el Orfeón Hispano-Americano, (en cuyo seno existe el coro regional Aires d'Aterra). Se cuenta, además, con la cooperación de varios artistas de género andaluz.

Las atracciones del Parque han sido aumentadas, habiéndose organizado por la compañía de tranvías Anglo Argentino servicios especiales para mayor comodidad de los concurrentes a las tradicionales fiestas españolas.

◉ ◉ ◉

Se efectuará mañana en el domicilio de la novia la boda de la señorita Ema Barón con el doctor David Barrios Guevara, siendo padrinos la señora Ana Lynch de Guevara y el señor Roberto Guevara.

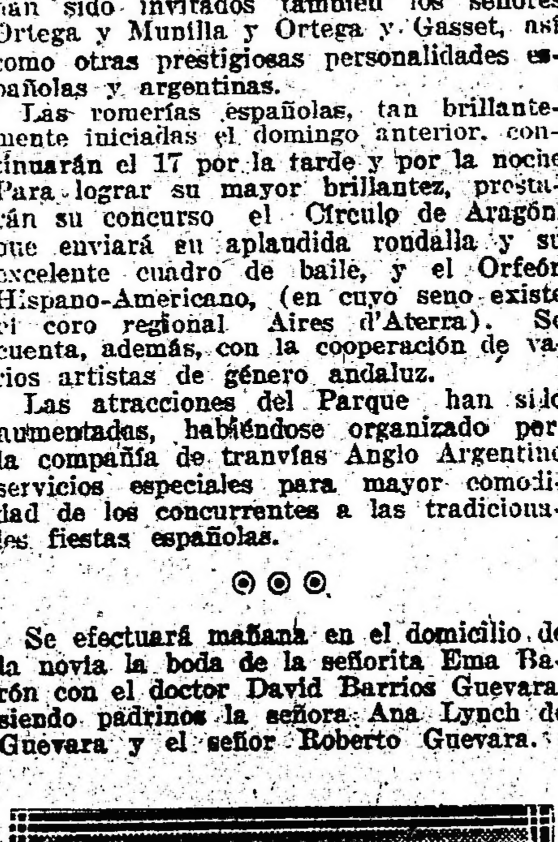

Del acto civil serán testigos, por parte de la novia, los señores Octavio Cordero Manuel Molina Arrotea y Francisco de la Vega, y por la del novio, los señores Ernesto L. Quirno, Enrique García González y Ramón Barrios Guevara.

◉ ◉ ◉

Para el 25 del corriente se anuncia una fiesta en el Splendid Theatre, a beneficio del asilo que sostiene la Asociación pro niños desvalidos, y en el que tomarán parte un grupo de señoritas y la compañía de estudiantes de medicina.

El programa preparado es novedoso y atrayente: cuenta con números de music-hall a cargo de la compañía de estudiantes, cuadros plásticos y la comedia "El anzuelo", cuyos papeles estarán a cargo de señoritas y caballeros.

Las localidades, que han sido vendidas ya en su mayor parte, podrán solicitarse por teléfono al 591 de Flores y 2912 y 4262 de Mitre y en la boletería del teatro el día del beneficio.

◉ ◉ ◉

La comisión directiva del Circulo Italiano ha resuelto abrir los salones el próximo domingo, en celebración de la fiesta del 20 de septiembre.

La recepción será en obsequio de las familias de los socios.

◉ ◉ ◉

Esta mañana fueron inhumados en el cementerio del norte los restos del señor Antonio Reynaud, cuyo fallecimiento, ocurrido ayer, ha causado unánime sentimiento de pesar dentro de la colectividad francesa, a que pertenecía.

En la ceremonia estuvieron representadas la Sociedad Francesa de Beneficencia, la Sociedad Filantrópica y el Comité Patriótico, instituciones a las que el extinto sirvió con generoso desprendimiento.

Era el seor Reynaud un hombre de trabajo y un temperamento altruista. En las esferas comerciales su invariable corrección de procederes y sus prendas personales le habían creado afectuosas vinculaciones.

Al entierro asistió todo lo más caracterizado de la colectividad.

◉ ◉ ◉

De General Urquiza:

Numerosas son las familias que han retirado entradas para el te que será servido el próximo domingo en los salones de la sociedad Operai Italiani, ofrecido por el club Esteban Echeverría en obsequio de su comisión honoraria.

◉ ◉ ◉

Mañana a las 9.30 de la noche se celebrará en la iglesia de las Victorias el enlace de la señorita Julia Clara Echegoyen con el señor C. Vicente Isbert.

—Será consagrado mañana a las 5 de la tarde el enlace de la señorita Lola Vallebona con el señor Braulio M. Valverde Lyons.

Serán padrinos del acto religioso la señora Norberta Lyons de Valverde y el señor Emilio Vallebona.

En el acto civil actuarán como testigos: por parte de la novia, los señores Miguel y Bartolomé Mihanovich y por la del novio, los señores Ernesto Simons y Luis Lavarello.

—Se ha formalizado el compromiso matrimonial de la señorita María Panebianco, con el señor Luis Héctor Tiseyra.

—Se ha concertado el enlace de la señorita Natalina Carnelli con el señor Vicente Camere.

◉ ◉ ◉

Una nueva composición del señor Osman Pérez Freyre, "El overo rosao" será estrenada mañana en la Opera por la aplaudida Inés Berutti. Será sin duda un doble éxito, de autor y actriz.

◉ ◉ ◉

En casa de la novia y en la mayor intimidad, será consagrado mañana el enlace de la señorita Clelia Rosa Chiesa con el doctor Angel Trucco.

La ceremonia se realizará a las 9 de la noche, siendo padrinos la señora Luisa D. de Trucco y el señor Antonio Carlos Chiesa.

Del casamiento civil serán testigos: por la novia, los señores José Costa y Luis Chiesa y por el novio los señores Nicolás Trucco y Luis Trucco.

◉ ◉ ◉

La mujer según las malas lenguas:

La alabanza que más lisongea a una mujer, es el mal que se le cuenta de otras mujeres. — **J. J. Rousseau.**

—Si a los diez y seis años una joven debe pensar en buscar un marido, también conviene que su madre le inculque ideas justas sobre la probidad de los hombres. — **Stendahl.**

—La ingenuidad es la pretensión de las mujeres tontas. En la vida social como en el teatro, la ingenuidad es frecuentemente un papel.—**P. J. Stahl.**

—Es imposible calcular el número de necedades que a diario puede hacer y decir una mujer ingeniosa. — **P. Feval.**

—Cuando una mujer no pronuncia durante el día más que dos veces el nombre de un hombre, cabe dudar acerca de la naturaleza de sus sentimientos hacia él; ¿pero tres veces?... ¡Oh, oh! — **Palzac.**

—No os caseis con una mujer que sabeis no os ama, aunque os lleve en dote una mina de oro. — **Lope de Vega.**

—El oro y los brillantes poseen una elocuencia muda que conmueve el corazón de una mujer mejor que los discursos más bellos. — **Shakespeare.**

—Xantippa, mi esposa, vistióse cierto día con más lujo que de ordinario. Preguntéle el motivo de tal novedad. Ella repuso que pensaba asistir al teatro. "Esposa mía, exclamé, te han vestido así, no para ver, sino para ser vista". — **Sócrates.**

—Generalmente, las mujeres no saben lo que quieren, y cuando, por casualidad, lo saben, no se atreven a decirlo. — **Turner.**

—Muchas mujeres se entregan a Dios... cuando el diablo ya no las quiere! — **Du Plessis Chamant.**

—Las pretensiones, en la juventud, dan siempre, a las mujeres, algunos años más de los que efectivamente cuenta. — **E. Jony.**

◉ ◉ ◉

Ha pasado la noche un poco más tranquilo el joven Horacio Gramajo, habiéndose notado en su estado una pequeña mejoría.

—Mejorada la señora María Luisa Acosta de Victorica Roca.

—Enferma la señorita Joaquina Obejero.

—Se encuentra enferma la señora Emilia Frías de Arning.

—Mañana será sometida a una intervención quirúrgica la señora Ana Ella de Magnanini.

—Sigue igual el joven Héctor Méndez.

◉ ◉ ◉

Han partido:

Para Europa el señor Raúl Casares.

—Para estación Adela el señor Juan González Larrosa y su señora María Elena Nogués Molina.

—Para Santa Fe la señorita Raquel Aguirre.

—Para Montevideo el señor Eduardo Acevedo Díaz.

—Para San Guillermo en Armstrong el doctor Guillermo de Achával.

—Para el Paraguay el señor Julio Idoyaga Molina y su señora María Luisa Idoyaga.

◉ ◉ ◉

Han llegado:

De su establecimiento de campo la señora Hortensia Aguirre de Leloir, sus hijas Martha y Madgadalena y el señor Federico Leloir.

—De Río de Janeiro el doctor Alberto Rivera Olmos.

—De Corrientes el señor Darío Quiroga.

—De Mendoza el doctor David Barrios Guevara.

—De Montevideo el señor Adrián de Undurraga y señora Lola Nazar.

—Del Paraguay la señora Isabel Avellaneda de Betbeder y sus hijos.

—De Montevideo el señor Carlos María Morales.

—Del Paraguay el señor Emilio Bianchi de Cárcano y su hija Kety.

—De La Rioja el señor Carmelo Campos.

—De Curamalal el señor Juan Angel Molina.

◉ ◉ ◉

De Quilmes:

A una edad avanzada, ha fallecido esta mañana la señora Margarita Viola de Jornabaio.

◉ ◉ ◉

De La Plata:

Ha quedado formalizado en esta ciudad el compromiso matrimonial de la señorita Nélida Masa con el doctor Juan Carlos Oliver.

Con este motivo los novios han sido objeto de numerosas felicitaciones.

—Anoche se llevó a cabo el enlace de la señorita Rosa Robasso con el señor Rodolfo Domínguez.

—Las alumnas de tercer año del Liceo de Señoritas realizaron ayer una excursión a la estancia de Pereira, partiendo de esta ciudad a las 9.30 a. m.

Las excursionistas fueron amablemente atendidas, siendo invitadas a visitar las diversas dependencias del establecimiento y obsequiadas más tarde con un te.

Después de haber pasado un día de franca alegría y expansión, emprendieron el viaje de regreso en uno de los últimos trenes de la tarde.

Concurrieron las profesoras Paulina Stighiano, María Galdós, Betilda Ayarragaray, Célia Z. de Heredia, Celia Gibert, Horacio Arditi y las alumnas Ana Ponce de León, Okia Mercante, Margarita Beraiti, Ester Díaz, Aída Etcheverry, Otilia e Indalia Poncetti, Sara Peña, Balvanera Arias, María Iribarnen, Sara Marín, Sara Torres, Raquel Massol, Lía Villafañe, Graciana Fernández, María E. Malbrán y Delia Gordán.

—Anoche se llevó a cabo en el domicilio de la novia el enlace de la señorita Estefanía Senosian con el señor Luis Mazza.

La fiesta resultó muy lucida dadas las numerosas relaciones de los contrayentes y las simpatías de que gozan.

A la noche se improvisó un interesante baile, el que se prolongó hasta las primeras horas de la madrugada.

Los novios se ausentaron a Montevideo, en viaje de placer.

—La aplaudida compañía de comedias y zarzuelas que actúa en el teatro Olimpo bajo la dirección del primer actor Arsenio Perdiguero, está preparando un buen programa de piezas que estrenará en la entrante semana.

Entre ellas figuran las siguientes: "Mi querido Pepe", "El papá del rigimiento" "El señor Joaquín", "Los chicos de la escuela" y "El pollo Tejada".

Actualmente la misma compañía está ensayando la comedia en doc actos y tres cuadros titulada "La farándula del juicio", original de un autor platense.

—De la capital federal la señora Teresa P. de Forgnone.

—Ausentóse para Santa Cruz el presbítero doctor Andrés Calcagno.

—Se ausentó para el Paraná el señor Gaspar Cortés, acompañado de sus señoritas hijas.

—Para la capital federal, después de haber permanecido un tiempo entre nosotros, don Jaime García Echeto y su distinguida esposa.

—Sigue siendo satisfactorio el estado de la señora María Hegoburo de Oyhanarte.

—Un poco mejor el doctor Enrique Abella.

—Se halla enferma la señora Blanca Ramos de Benítez.

—En el jockey Club tendrá lugar esta noche el banquete con que los empleados del ministerio de Gobierno obsequian al señor Francisco del Frade, oficial mayor de este ministerio durante el período en que fué desempeñado por el doctor Salas.

◉ ◉ ◉

De Rosario:

La Sociedad Protectora de la Infancia Desvalida, que preside la señorita Juana E. Blanco, ha recibido del gobierno de la provincia, a cuenta del subsidio, la suma de $ 5.000.

La misma institución ha recibido de la señora Virginia R. de Bogiano una donación de $ 200 para la colecta del Día del Niño, que se celebrará en breve.

—Muy lucida estuvo la reunión de ayer en la plaza Jewell.

La presencia de aventajados aficionados al crocquet y tennis, originó interesantes partidas.

El té estuvo exquisitamente servido por la señorita Margarita Ricardone.

Asistieron las siguientes señoritas: María Luisa Chiesa, Pierina, María y Margarita Queirolo, Adela Copello, Pilar Goyenechea, Sara, María Luisa y Elena Pinasco, Tránsito, Margarita y Sara Ricardone, Nelly Macera Cogorno, Elena Delpino, Maruja y Matilde Infante, Olga Chiesa, Anita Rossemberg, María Isabel Alonso, María Luisa y Elena Bazet, Irene Le Bas, etc.

Caballeros: Daniel y Faustino Infante, Gerardo Goyenechea, Carlos Bosco, Antonio Candela, Nazario Palacios Costa, Ricardo Uranga, ing. N. Rois, R. Spangenberg, Natalio [illegible]done y A. Maidagan.

—El sábado próximo será bendecido el enlace de la señorita Aída Battaglia con el señor Silveyra Bustamante, siendo testigos por la novia los señores Adolfo y Juan B. Battaglia y Francisco Sánchez, y por el novio los señores Nicolás Guiérrez, Juan Martino y Antonio S. Sánchez.

En la ceremonia religiosa serán padrinos la señora Benjamina B. viuda de Silveyra y el señor Angel Miranda.

—La comisión organizadora de la fiesta que se realizará el domingo próximo, a las 9 de la noche, en el teatro Olimpo, a beneficio de la Sociedad Protectora de la Santa Infancia, ha resuelto que además de la representación de la comedia de Sánchez Gardel titulada "Los mirasoles" se ponga en escena el juguete cómico "Cara o cruz", cuya interpretación, como la de aquélla, estará a cargo de un grupo de niñas y jóvenes de nuestra sociedad.

—Con numerosa concurrencia, se rezaron misas ayer en la iglesia de Nuestra Señora del Rosario en memoria de don Lázaro Echesortu y señora Felicia Arana de Echesortu.

—En los salones de la comisión de fomento de Alberdi, se verificará el domingo próximo un té, patrocinado por la Sociedad del Socorro.

Han prometido asistir a la reunión un gran número de familias.

—Continúa siendo delicado el estado del doctor Honorio Carreras.

—Es satisfactorio el estado de doña Mercedes Virasoro de Vila.

—Mejor la señorita Esilda Ereñú.

—Restablecida doña Rosario Alcorta de Tietjen.

—Encuéntrase muy mejorada la señora Carmen Bravo de Casal.

—Llegaron de la capital federal, los señores Clodomiro y Alfredo Villafañe Laprida.

—Para el mismo punto, D. Jorge Pérez Mendoza.

—De Santa Fe para la capital federal, el Dr. Manuel J. Menchaca.

—Para el mismo punto, D. Angel Alvarez.

—De la capital federal, Don Santiago Pinasco.

—Para Córdoba, el doctor José María Cafferata.

—De la metrópoli, el joven Manuel Granados.

—De igual punto, don Cleofe A. Lupi, doña Celestina Arnaldi de Lupi y su hija Enriqueta.

—De la capital federal, el doctor Mario Casas.

LA MODA

Modelo de sombreros

CRÓNICA RELIGIOSA

NUESTRA SEÑORA DE BUENOS AIRES

Solemnes cultos en honor de Nuestra Señora de la Merced.

Mes de Mercedes. — Todas las tardes, a las 5, con rosario y bendición con el Santísimo; plática, jueves y domingos. El coro a cargo de las Hijas de María de la parroquia.

Novena. — Comenzó ayer y terminará el 22; hay misa solemne con exposición todos los días a las 8.30. En la noche, a las 8, rosario, plática, exposición del Santísimo, rezo de la novena y bendición.

Los sermones estarán a cargo de los siguientes oradores:

R. P. Raimundo Gabelich (O. P.), R. P. Antonio del S. R. Pereyra, vicario general de la armada monseñor doctor A. Piaggio, vicario general del ejército, doctor Juan C. Isella, R. P. Pablo Ferreyra Puebla, R. P. Gonzalo Costa (O. P.), R. P. Alfredo L. Vera, presbítero don José Escalera, R. P. Francisco Leis (O. M.).

SAN FRANCISCO

Continúa rezándose el quinario de las llagas de San Francisco, con las siguientes distribuciones:

A las 9 a. m., misa en el altar de las llagas; a las 6 p. m., exposición de S. D. M., corona franciscana, letanías cantadas, rezo de la devoción y reserva.

Esta mañana, la asociación del Via Crucis Perpetuo celebró la misa de los Dolores de la Virgen, y la comunión general, par cuyos motivos hay concedida indulgencia plenaria.

El domingo 17, a las 8.30 a. m., tendrá lugar la comunión de regla con absolución general e indulgencia plenaria para los hermanos de la Tercera Orden de San Francisco.

La procesión del Corpues se hará por la tarde, a las 5.15 p. m., con rezo de corona franciscana, letanías, sermón por el fray Juan Domenech y bendición con el Santísimo.

SOCORRO

Siguen las fiestas del Señor de los Milagros, con gran solemnidad.

Mañana, a las 10 a. m., oficiará el canónigo honorario de la metropolitana don Felipe Fonticelli, cura rector de Montserrat y predicará del Santísimo Sacramento el presbítero Francisco Reverter, cura rector de San Cristóbal.

Los cultos seguirán hasta el jueves de la próxima semana, 21 del corriente octava del Señor de los Milagros.

SALVADOR

Por especial concesión del señor nuncio apostólico, todos los que el día 17 del presente mes visiten la capilla de Dolores de dicha iglesia pueden ganar confesando y comulgando indulgencia plenaria aplicable a las almas del Purgatorio.

METROPOLITANA

Todos los días a las 5.30 p. m., se reza el septenario de Dolores con sermón a cargo del presbítero Manuel González Díaz, terminando con el Himno a la Dolorosa, dirigido por el maestro Xarau.

LA MERCED

Mañana comenzará la novena de la titular: Nuestra Señora de la Merced. Se rezará dos veces en el orden siguiente. A las 9, misa cantada y novena. A las 7.45 p. m., exposición del Santísimo, rosario, letanías cantadas, plática, novena y reserva.

Mañana predicará el presbítero doctor Juan Valverde; las demás noches dará una serie de conferencias hasta el 22, monseñor Agustín Piaggio.

CUARENTA HORAS

En la iglesia de la Santa Cruz (Estados Unidos y Urquiza).

CARRERAS DE CABALLOS

HIPODROMO ARGENTINO

LA REUNION DE AYER

Comentarios

Busquemos para que nos sirva de broche, la nota culminante de la tarde. Meditemos... Ya está! La primer victoria de Saint Emilion!!... El modesto "eureka" lanzado con un acento criollo, una voz aguardentosa, un ademán exagerado, dando además al gesto una singular expresión de espanto mezclada con algo de satisfacción... fórmese el conjunto de esos pequeños detalles y se tendrá daguerreotipado al cronista después de haber dado en la tecla, vale decir, en la nota culminante de una reunión vulgar...

Saint Emilion ha obtenido su primer victoria en una forma admirable; no en vano la multitud frenética, entusiasmada locamente, aclamó la tradicional casaca a su vuelta al pesage, no fueron exageradas aquellas muestras de simpatía, aquellos abrazos tiernos y conmovedores, aquellas lágrimas que resbalaban por los rostros de algunas damitas rabiosamente partidarias del simpático profesional, ni aquellas felicitaciones efusivas fueron fingidas... El acontecimiento era magno; en nuestro turf, donde las hazañas se cuentan a montones, no se hallará seguramente un precedente igual; no hay noticia, según los más documentados historiadores, de una proeza semejante, nadie, ni nuestros viejos sportsmen que viven añorando las épocas pasadas, recuerdan una lucha más emocionante, ni una aclamación más ruidosa.

Cuando el hermano de Balzac cruzó la meta, separado por escasa ventaja de su adversario, contuvimos un segundo la respiración, nuestros ojos enormemente abiertos se clavaron en el marcador, las manos apretaban furiosamente la baranda... El fallo!... Que venga el fallo!!...

Y el juez de raya, con una calma solemne, que aumentaba nuestra angustia, estiró la diestra, restó el índice ordenando al esclavo que contagiado con la nerviosidad de todos no atinó a colocar presto el número del vencedor.

El fallo!!... El fallo!!... Qué terrible instante, qué momento más desesperante; hubiéramos deseado ahogar al compañero que estaba a nuestro lado, gritar, romper los jarrones, quebrar los cristales, sacudir a aquel ordenanza torpe y aturdido... El fallo!!... El fallo!!

Y cuando la chapa dejó adivinar la forma de la cifra, antes de que llegara al marcador, prorrumpimos en un desahogo de todos nuestros nervios contenidos hasta entonces, echamos el sombrero en alto vitoreamos al héroe, lloramos inclusive, porque también como aquellas damitas no pudimos contener unas lágrimas que saltaron de nuestros ojos... ¡Saint Emilion! ¡Saint Emilion! ¡Saint Emilion!!!...

. . . . . .

A todo esto nuestro repórter de pistas menos conmovible y más indiscreto, metió las narices por el comisariato, escuchando el siguiente diálogo:

Sr. Hoevel — Ha ganado usted, Cardoso, en una forma imprudente!...

Cardoso — Mire señor, "ió" estaba tan seguro del triunfo!...

Sr. Hoevel — No olvide usted que esas seguridades son peligrosas; usted no hizo correr al potrillo en ningún momento; Saint Emilion ganó de galope largo...

Cardoso — Guapo "chuso", no?...

Sr. Hoevel — No me refiero a eso; el reglamento ordena terminantemente que todo animal debe ganar por la mayor distancia que le permitan sus medios... Usted facilitó tanto la carrera que a la menor desgracia hubiera caído vencido... Y que hubiera dicho usted entonces?

Cardoso — Sí señor, tiene razón...

Sr. Hoevel — Bueno, vaya, y que no se vuelva a repetir!...

. . . . . .

En la oficina de equipos espera a Cardoso su sombra; inician el diálogo:

La sombra — Como tardaste tanto?

Cardoso — Nada; me estaban felicitando!...

—

El jockey Arcuri — Liucha — Buril — Sigue la serie el diestro piloto del Alvear... y ayer ha sido tan marcada su actuación que no la olvidarán por un largo rato los tranquilos aficionados que con cualquier batacazo se atolondran.

Liucha... ¿Quién diría?... El peonsito de la hija de Polar Star que la tuvo a su custodia mientras perteneció al stud Don Gonzalo, nos escribió una carta tan lastimera que nos vemos obligados a publicarle algunos párrafos:

. . . . . .

"... porque yo no lo quiero mal a don Daniel, no señor, pero lo que hizo con la yegua y lo sabemos solamente nosotros... la yegua y yo. Como usted sabrá, la yegua no habla y a mí me toca entonces defenderla, defendiéndome a la vez con estas declaraciones yo, que tanto he sufrido y que tan perjudicado he salido con los errores del que manda, ordena, dispone en el stud Don Gonzalo"!...

El principio del otro párrafo se halla algo confuso, como si una gota de agua hubiera caído en las primeras letras; una lágrima tal vez...

"... la yegua no es "maula" como habrán podido comprobar, ganó disparando, y esa hazaña ya la debía haber hecho anteriormente si no hubieran sido con ella tan crueles"...

. . . . . .

No queremos seguir; la carta del chico da pena; y todo eso contrasta con la alegría de Monsieur Cavrot, el nuevo entraineur de la hija de Polar Star y con la risa de Arcuri, ambos los profesionales que intervinieron en la realización de la fija.

Corrida en los primeros puestos, en la recta pasó al frente, sacando una ventaja que no descontaron más sus rivales, entre los que se contaban una Arene que hubiera sido un batacazo de mayores proporciones, una Sisterly de escasos partidarios, y una Herodias que no estaba en los libros de nadie.

Y si Arcuri nos demostró parte de sus muchas habilidades en esta carrera, con el triunfo de Buril, quedaron más de manifiesto, porque indudablemente en el premio Posadas se impuso más que otra cosa el jockey.

Lo decimos sin temor. Englander fué quien derrotó a Farruco, por la pésima colocación que trajo en toda la carrera, y por la tardía atropellada que llevara al final, cuando Buril ya había hecho suyo el triunfo cruzando la meta con medio pescuezo de ventaja a su favor.

No protestamos con todas las energías del caso, ya que se trata de la defensa de un pronóstico, porque comprendemos que un error lo tiene cualquiera, llámese Englander o Perico de los Palotes... que para el caso es lo mismo.

Y al lamentar el pronóstico tan injustamente perdido, lamentamos a la vez no haya tenido mejor recompensa los sacrificios realizados por el entraineur del stud Walter Scott.

—

El jockey Torterolo — Salvia — Grey Eyes — Dudar de las grandes habilidades del jockey Torterolo es negarle la luz al sol, frescura a la fuente, evidencia al axioma, postura y rigor (?) a Lema...

Si el sol ilumina el día, y la fuente refresca el calor del sol, y el axioma nos demuestra por sí solo las cosas más evidentes, tales como las posturas y el sobretodo de Lema, admitamos sin discusión que Torterolo es uno de nuestros profesionales más completos...

El destino juega con la suerte de las mortales, a veces, en la forma más despiadada... ¿Quién había de decirlo al banquero, feliz con sus millones, que un día un movimiento de bolsa derrumbaría su fortuna? ¿Quién había de decirle al pájaro, que libre con sus alas se proclamaba señor del bosque, que un día el plomo de un cazador lo derribaría?... ¿Quién había de decirle a Lema ayer de mañana, que su colega Torterolo sería el encargado de dotarle las fijas de Mandarine y Fachinero?...

Y sin embargo las cosas ocurren así porque el destino juega con la suerte de los mortales a veces en la forma más despiadada...

Un núcleo de admiradores de Lema, tan entusiastas como pueden ser los de una tonadillera, han resuelto protegerlo en la forma más decidida y eficaz...

Se hacen los trabajos preliminares y le consiguen la monta de Mandarine... nosotros, claro está, damos de pronóstico a Salvia... y en la recta Lema y Torterolo se trenzan en encarnizada lucha... ¿Es necesario preguntar a quién corresponderá el triunfo? Primera Salvia por una cabeza...

Llega el handicap de velocidad; nos aseguran que Lema sería el piloto de Fachinero; no lo creemos, pero por las dudas pronosticamos a cualquiera menos al hijo de Greenan... en los tramos finales Lema y Torterolo se trenzan en encarnizada lucha... ¿Es necesario preguntar a quien corresponderá el triunfo?... Primero Grey Eyes por una cabeza...

Y mientras el jockey Torterolo demostraba una vez más cuáles y cuántas son sus grandes habilidades, Lema tiraba la montura en la oficina de equipos, exclamando:

—¡Señor, cuándo me tocará a mí?...

Por cuya súplica duplicaron los esfuerzos para conseguirle montas la legión de admiradores (una legión compuesta de seis... pero algo es algo!...).

La carrera de vallas — Kiddy — Sale en punta Kiddy, seguido de Sinaí II, Guaicurú y Curupí... Cerramos los ojos, sin querer dormirnos, la voz de nuestro "Parfrement" nos despertó sobresaltados — opinaba que el hijo de Galloway no podía ganar — y cuando terminamos de espabilarnos cruzaba Kiddy la meta, seguida siempre de Sinaí II, Guaicurú y Curupí...

Ahora, permítasenos esta reflexión: ¿Se puede saber quién nos metió a dar de pronóstico a Guaicurú?...

El diablo, seguramente...

Y no seguimos con el comentario porque no faltará un mal intencionado que quiera descubrir en estas líneas una reclame para el circo que hoy debe debutar en el San Martín...

—

El premio Cracker — Tabolango — Si el hijo de Orinoco no hubiera sido nuestro favorito, y por lo tanto no hubiéramos creído en sus grandes probabilidades, exaltaríamos su hazaña no exclamando como vulgarmente se acostumbra. ¡Oh, qué carrera ganó Tabolango! sino modificando. ¡Oh, qué carrera perdió Preámbulo!...

Aquí no podrá decir "Monsieur je sais tout" que no hubo vencedores ni vencidos, porque Tabolango fué un loable vencedor, y Preámbulo un oprobioso vencido...

Antes de iniciar la vuelta al codo ya se había posesionado el hijo de Dusty Miller del puesto de peligro, y en la recta sacó mayor ventaja al punto de poderse casi con certeza descontar su victoria; pero surge Tabolango, paulatinamente avanza, y en los últimos metros de caza a su enemiga, sacándole tan solo a su favor la ventaja indispensable...

T. N. Fernández corrió al representante del entraineur Borbón admirablemente... y Cichetti... ¡Oh! no le diremos nada que bastante largo fué el sermón de don Juan...

—

La prueba del desquite — Valentón — El jockey Acosta que mantiene con Torterolo y Englander el duelo de estadística por el mayor número de carreras ganadas al cabo del año, todavía no había cruzado una sola vez el disco triunfante en la reunión de ayer. ¿Pero terminaría sin que el apolíneo Máximo obtuviera una victoria?...

"¡Pas posible!"... Valentón no podía fracasar, repitiendo su última performance, y las dudas de algunos por las irregularidades del hijo de Partícula no alcanzaron a la mayoría que descargó sobre él un abrumador favoritismo.

Pero respondió sin dar lugar a desmayos, emociones y otros excesos... En la recta pasó sin esfuerzo llegando al disco con varios cuerpos de ventaja.

Diremos entonces tomando el cliché del "colega" que el regreso — ¡Ay! — se hizo en inmejorables condiciones...

TABOLANGO

En contra toda la opinión dimos el pronóstico de Tabolango aún teniendo en cuenta los dos kilos que le dispensaba al gran favorito Preámbulo y el resultado nos ha dado una vez más la satisfacción de ver confirmados nuestros exactos juicios.

El hijo de Orinoco tiene todas las condiciones para ser un buen caballo y para alternar con éxito en las carreras clásicas de mayor importancia. Para el domingo tiene un nuevo compromiso que quién sabe si lo cumple debido al excesivo peso que le corresponde.

LIUCHA

Adquirida hace poco en la liquidación del stud Don Gonzalo, en su primer presentación defendiendo los nuevos colores sintió los beneficios del cambio de casa. Liucha algo dolorida de sus miembros pudo igual producir una excelente performance y adjudicarse la carrera, pagando un alto dividendo, debido al desprestigio en que había caído por el solo hecho de no pertenecer a una importante caballeriza.

REY MORO

Hay que hacerle justicia al tordillo del stud Bearn que ayer ha producido una gran carrera, porque si no alcanzó a molestar al gran favorito Saint Emilion, ha batido al resto de competidores por respetable ventaja.

Rey Moro tiene para el domingo un compromiso en el que puede salir airoso.

PENITELO

Ha estado disputando algunas carreras sin mayor éxito, pero como ha descansado unos días y a más ha sido anotado de nuevo en los handicaps finales, puede volver a desempeñarse con éxito.

El hijo de Penitente en la última carrera del domingo será dirigido por el jockey David Englander.

MANDARINE

Si bien es cierto que ha caído batida por nuestra favorita Salvia, hay que reconocer que no ha sido por falta de condiciones. La hija de Pom es bastante regular y para el domingo, día del Gran Premio de Honor, tiene una brillante oportunidad para hacer triunfar los colores del stud Gran Muñeca, siendo muy posible que su ecurie trate de asegurar el triunfo confiándole la monta de Mandarine al jockey Domingo Torterolo.

SALVIA

La hija de Old Man para vencer a la favorita Mandarine, ha tenido que emplearse seriamente, respondiendo así de ese modo ampliamente a nuestro pronóstico, pero justo es reconocer que ese triunfo corresponde a Liucha el jockey Torterolo que ha sido quien en realidad se ha impuesto en el final.

Por el tiempo empleado Salvia demuestra aptitudes bastante estimables.

FARRUCO

Nuestro favorito Farruco que fué dirigido por el jockey Englander como lo informábamos y que tenía ejercicios como para imponerse a discreción, cayó batido, pero no hay duda que el jockey de Buril ha tenido mejor colocación que el de Farruco y que a eso únicamente puede atribuírsele este nuevo fracaso inesperado, pues para presenciar la victoria del hijo de Fulmen habrán concurrido al hipódromo los simpáticos propietarios del stud Walter Scott.

En una palabra, Farruco ha sufrido una injusta derrota.

LAS ORTIGAS

Un núcleo distinguido de sportsmen invitados especialmente por el señor Ignacio Correas, hicieron hoy una visita al haras Las Ortigas con el fin de inspeccionar el lote que próximamente vendrá a ventas.

FIORAIA

Esta potranca del stud Progreso al cuidado del entraineur Julián Sánchez que está anotada para el domingo, fué trabajada hoy de mañana por el jockey Bastías, haciendo 800 metros a la par de Fornarina que dirigía Fenucci y conduciéndose en forma discreta.

VALENTON

Se ha destapado y puede muy bien continuar la serie. El hijo de Partícula está hermosísimo y como todavía va liviano, el domingo puede darle un nuevo éxito al stud Ayuí.

Sin embargo, el encuentro de Valentón y Majestad promete ser interesante.

GREY EYES

El triunfo del hijo de Lord Melton sobre Fachinero en el handicap de 1.000 metros, ha sido obra de la casualidad, porque en realidad no ha sido Grey Eyes, quien ha ganado, sino Fachinero que ha perdido, desviándose de su línea por falta de previsión de su jockey.

LOS VENCEDORES DE AYER

Sumas ganadas

Nombres	Antes	Ayer	Total
Salvia	—	4.000	4.000
Mandarine	400	400	800
Brecha	—	100	100
Saint Emilion	4.536	4.000	8.536
Rey Moro	400	400	800
Pancho Villa	—	100	100
Liucha	5.300	4.000	9.300
Arene	4.000	400	4.400
Sisterly	8.100	100	8.200
Tabolango	11.100	4.500	15.600
Preámbulo	9.300	450	9.750
Castelnau	4.200	100	4.300
Buril	6.250	4.000	10.250
Farruco	10.900	400	11.300
Gramillón	8.400	100	8.500
Grey Eyes	43.750	4.500	48.250
Fachinero	37.900	450	38.350
Chucker Out	64.225	100	64.325
Valentón	17.050	4.500	21.550
Retrechero	48.900	450	49.350
Lusitano	55.200	100	55.300

CARA DURA

Con la monta de Enrique Saavedra este hijo de Duc d'Albe hizo hoy de mañana un buen ejercicio de 700 metros. Cara Dura tiene que producir alguna buena performance en breve tiempo.

DON FEDERICO—OUR MAJESTY

Nos informaba ayer el entraineur Caimi que había colocado a Don Federico en condiciones de hacer su rentree en forma satisfactoria, pero un ligero contratiempo le impedía cumplir su compromiso en la reunión del domingo, pero como en la misma carrera tiene a Our Majesty le hará cumplir su compromiso y éste será corrido por el aprendiz S. L. Morales, debido a que Englander no quiere rebajarse teniendo el compromiso de dirigir a Canora en la Copa de Oro.

DREADNOUGTH

Hemos oído decir ayer en el paddock que el hijo de Africander andaba dolorido de los vasos.

¿Podrá ser exacta esa versión? Así le hemos oído decir a un entraineur que bien puede haber conocido el mal.

FLORIDABLANCA

Este potrillo que en su única presentación en público fué vencido, sometido a un breve reposo, porque su entraineur no estaba de acuerdo con esa carrera, pero se ha trabajado mucho, ha seguido sus ejercicios y no tardará en hacer su rentree.

Floridablanca, como se recordará,

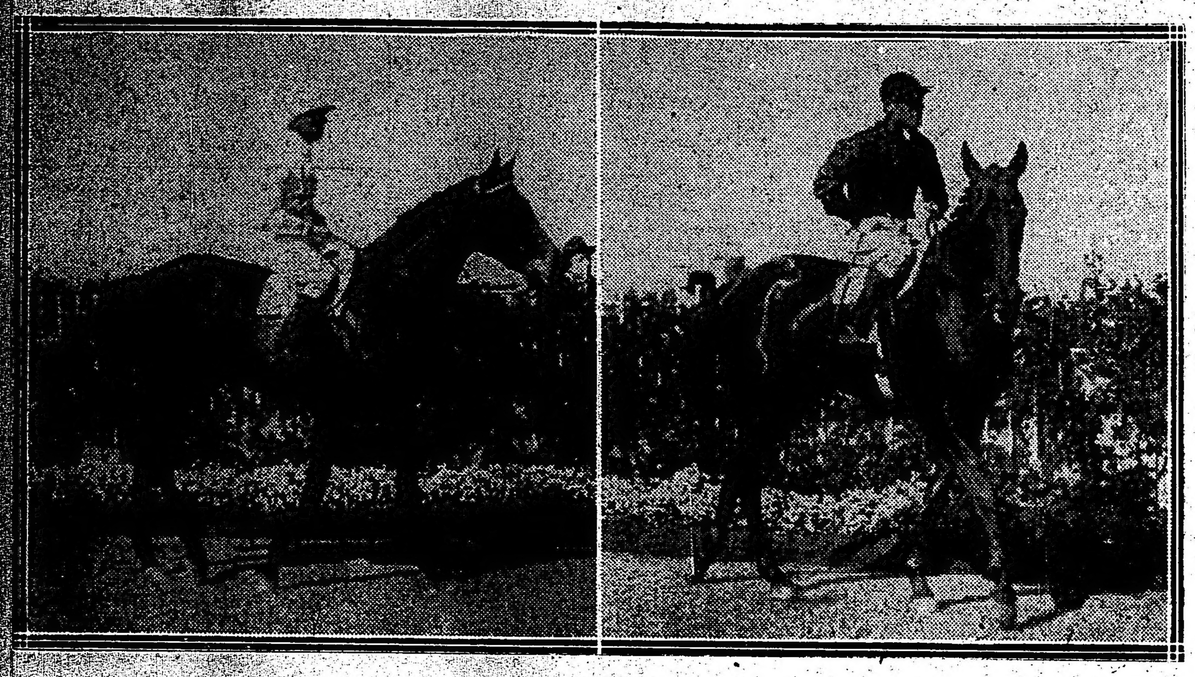

Salvia, por Old Man y Silver Shot, de la Petite Ecurie (D. Torterolo), ganadora de la prueba de potrancas perdedoras.

Saint Emilion, por Cyllene y Albilla, del stud Don Gonzalo (D. Cardoso), ganador de la prueba de potrillos perdedores.

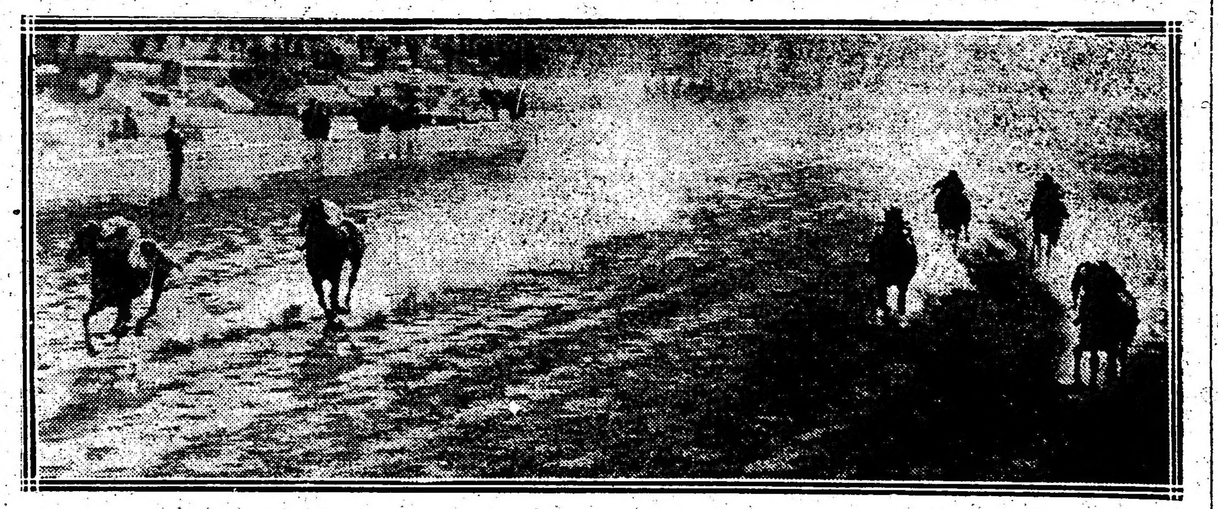

Llegada de la séptima carrera — 1.o Grey Eyes (D. Torterolo), 2.o Fachinero, 3.o Chucker Out. 4.a Petite Chose

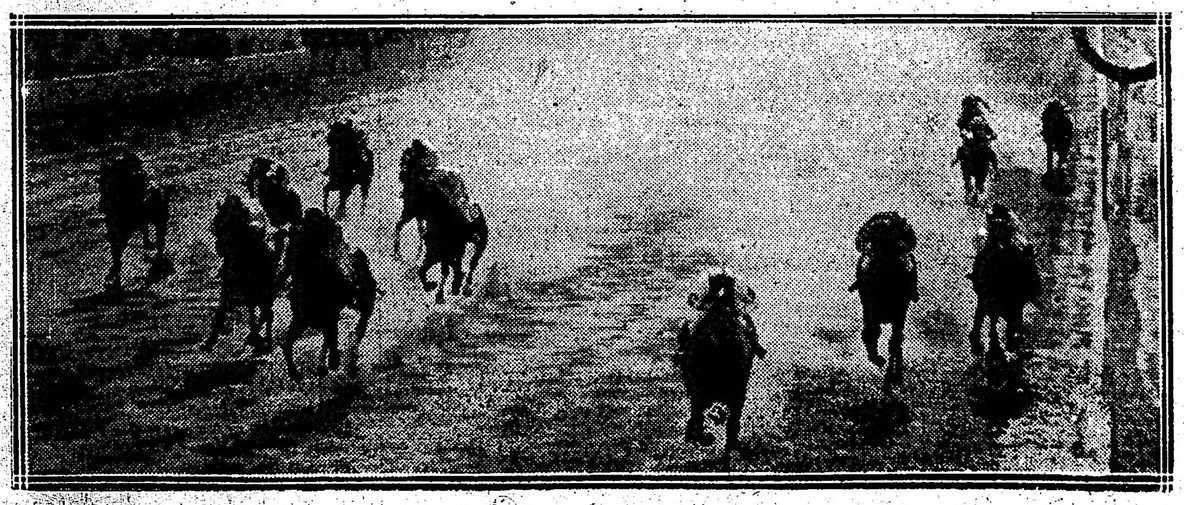

Llegada de la cuarta carrera — 1.a Liucha (F. Arcuri), 2.a Arene, 3.a Sisterly, 4.a Herodias

Llegada de la quinta carrera — Primero Tabolango, segundo Preámbulo, tercero Castelnau, cuarto Mirabeau II

Adolfo Bullrich y Cía.

DEL HARAS MIRYAM — PROPIEDAD del señor Alberto Leloir.

La producción de 1914, que comprende 15 potrillos y 10 potrancas, hijos de Galloway, Livarot, Albornoz y Fisherman.

Se rematarán

El sábado 16 de septiembre, a las 2 p. m., en el local de ventas del hipódromo Argentino.

Catálogos en nuestra casa.

Comisión a cargo de los compradores — Adolfo Bullrich y Cía.

1|699 v s 15

KALISAY: Aperitivo vino quinado. Pídase en todas partes - - -

se un hijo de Bronce del stud Amistad.

HANDICAPS

Asignación de pesos para la reunión a efectuarse el jueves 21 de septiembre de 1916:

Premio Felpilla, distancia 1.600 metros. — Campanazo 63 kilos; Bombazo 58; Grey Eyes 55; Floripar 49; Humileo 44; Proteo 43; Insula 43; Nizam 43; Vicente López 40; Espardilla 40; Matatías 40.

Premio Prólogo, distancia 2.500 metros. — Aluvión 60 kilos; Eureka III 58; Retrechero 58; Moderato 55; Repique 53; Gallairdía 50; Pico de Oro 49; Gallipavo 47; Etiqueta 46; L'Epatant 43.

HIPODROMO ARGENTINO

Programa oficial para la reunión a efectuarse el domingo 17 de septiembre de 1916:

Primera carrera

Premio Buchardo (1907) — Para yeguas de 4 años y más edad que no hayan ganado más de $ 30.000. Peso 43 kilos. Recargo de 1 kilo por cada $ 2.000 ó fracción mayor de $ 1.000 ganados. Premio $ 4.000 a la 1.a, 400 a la 2.a y 100 a la 3.a. Entrada $ 40. Distancia 1.700 metros.

1 Riparia	58	7 Malilla	49
2 Sincera II	56	8 Isoca	48
3 Perfidia	56	9 Ron du Soir	48
4 Kilinga	54	10 Our Queen	45
5 Petite Chatte	50	11 Piridina	45
6 Sanchete	50		

Segunda carrera

Premio Index (1908) — Para potrancas de 3 años que no hayan ganado. Peso 56 kilos. Premio $ 4.000 a la 1.a, 400 a la 2.a y 100 a la 3.a. Entrada $ 40. Distancia 1.500 metros.

1 Jacobina	56	7 La Pinguina	56
2 Chatelaine	56	8 Floraia	56
3 Mandarine	56	9 Hoz	56
4 Bayal	56	10 Miss Tonta	56
5 Cavell	56	11 La Goyita	56
6 La Nación II	56		

Tercera carrera

Premio Sibila (1909) — Para potrillos de 3 años que no hayan ganado. Peso 56 kilos. Premio $ 4.000 al 1.o, 400 al 2.o y 100 al 3.o. Entrada $ 40. Distancia 1.600 metros.

1 Bajel	56	10 Nougat	56
2 Escévola	56	11 Well Meant	56
3 S. V. P.	56	12 Nácar	56
4 Petit Caporal	56	13 Jurado	56
5 Rey Moro	56	14 Chuchín	56
6 Quehuín	56	15 Bardo	56
7 Parigot	56	16 Prince Murat	56
8 Etrusco	56	17 Yekki Pashá	56
9 Secante	56		

Cuarta carrera

Premio César Borgia (1910) — Para caballos de 4 años y más edad (con exclusión de yeguas) que no hayan ganado más de $ 30.000. Peso 43 kilos. Recargo de 1 kilo por cada $ 2.000 ó fracción mayor de $ 1.000 ganados. Premio $ 4.000 al 1.o, 400 al 2.o y 100 al 3.o. Entrada $ 40. Distancia 2.000 metros.

1 Given Or	54	6 Corchito	50
2 Desastre	54	7 Buril	49
3 Gefe	53	8 El Príncipe	47
4 Chulo	53	9 Our Majesty	47
5 M. Reynald	51	10 Colmenar	45

Quinta carrera

Gran Premio de Honor (clásico) — Para todo caballo de sangre pura. Peso por edad. Premio $ 40.000 y una copa de oro al 1.o, 4.000 al 2.o y 2.000 al 3.o. Ratificación $ 160. Distancia 3.500 metros.

1 Dijital	60	5 Pas-si-Mal	58
2 Evoé	62	6 La Natita	60
3 Dreadnought	62	7 Canora	58
4 Melik	60		

Sexta carrera

Premio Mouchette (1911-1912-1913) — Handicap para productos de 3 años ganadores. Premio $ 4.500 al 1.o, 450 al 2.o y 100 al 3.o. Entrada $ 45. Distancia 2.000 metros.

1 Tabolango	58	6 Curiosity	53
2 Dareful	57	7 Satélite	53
3 Embelecó	56	8 Mercenario	52
4 Ascasubi	56	9 Changuí	52
5 Majestuosa	55		

Séptima carrera

Premio Irigoyen (1914) — Handicap para todo caballo de 4 años y más edad, ganador de más de 20.000 $. Premio $ 4.500 al 1.o, 450 al 2.o y 100 al 3.o. Entrada $ 45. Distancia 1.800 metros.

1 Grey Eyes	54	5 Polavieja	50
2 Kick II	53	6 Floripar	48
3 Palo Errao	50	7 Matatías	40
4 Retchero	50		

Octava carrera

Premio Smasher (1915) — Handicap para todo caballo ganador. Premio $ 5.000 al 1.o; 500 al 2.o y 100 al 3.o. Entrada $ 50. Distancia 3.000 metros.

1 Penitelo	62	8 Valentón	50
2 Aluvión	56	6 Gringuito	50
3 Retrechero	54	Beleno	50
4 Majestad	52	9 San Luis	48
5 Moderato	51		

NOTICIAS GENERALES

Salvia procede del haras El Moro, y fué comprada en las ventas de productos del tattersall en 17.000 pesos, por el stud Los Rosales y luego cedida a los señores Luro. Es hermana de San Pascual y San Jorge.

—Saint Emilion nació en el haras Ojo de Agua y fué comprado en los remates de productos del año pasado en 12.000 pesos, por el stud Don Gonzalo. Es hermano de Chambertain y de vientre de Barsac.

—Entre ganador y placé se vendieron en la reunión de ayer 300.718 boletas.

VERONA

El diario "El Plata" de Montevideo, refiriéndose a Verona trae la siguiente noticia:

Conocida la noticia de que la yegua Verona estaba en venta, algunos "eleveurs" argentinos han pedido precio por ella tratando así de incorporar a los establecimientos de cría del vecino país, un elemento de gran clase y que de acuerdo con sus performances en las pistas, puede resultar en el haras una excelente reproductora. Este hecho nos sugiere un comentario especial, acerca de la indiferencia que revelaría por parte de nuestros cabañeros el que dejaran partir del país a la hija de Maroñas, precisamente en momentos en que en algunos establecimientos se ha comenzado a renovar el plantel de yeguas madres. Nadie con mejores títulos que ella para ocupar, dentro del elevage nacional, el puesto dejado por la muerte de Zig Zag, la madre de Zamora y Zaragoza.

Por otra parte, pronto tendrán nuestros cabañeros que decidirse, pues los propietarios de Verona han resuelto tener en venta ese producto hasta el próximo sábado, fecha después de la cual no se oirán más ofertas.

Es probable, pues, que la hermosa hija de Maroñas marche al extranjero.

NOTAS POLICIALES

INTOXICACION POR ERROR

Muere de un hombre

Anoche en su domicilio Esteban Bonorino 1262, Juan Bianqueti por un error bebió una solución tóxica que había preparado momentos antes y que la destinaba a matar hormigas.

Horas más tarde Bianqueti era presa de agudos dolores, apercibiéndose entonces de su confusión.

Inmediatamente fueron solicitados los servicios de la Asistencia Pública acudiendo al llamano un médico del hospital Teodoro Alvarez.

El facultativo le efectuó una curación al paciente y luego se retiró informando que había quedado fuera de peligro.

A pesar del diagnóstico del médico, Bianqueti falleció esta mañana.

La policía de la sección 21 ha tomado intervención y comunicó el suceso al juez de instrución doctor Oro, el que ha ordenado que el cadáver sea llevado a la Morgue con el fin de que los médicos forenses de turno le practiquen la autopsia.

El extinto era italiano, casado, de 43 años de edad.

FALLECIMIENTO DE UN NINO

Esta mañana ha fallecido en el hospital Ramos Mejía, a donde había sido llevado para su asistencia, el niño de 8 años Osvaldo Mármol, el cual ayer en circunstancias que jugaba en la azotea de la casa Humberto I 2608, cayó al patio desde 15 metros de altura.

Por orden del juez de instrucción doctor Domínguez, el cadáver del niño fué entregado a los padres.

BANQUETE AL SUBCOMISARIO FENILI

En el salón Mariano Moreno, Santiago del Estero 1243, los amigos del subcomisario Eulize A. Fenili, le ofrecerán el día 21, a las 8 p. m., un banquete con motivo de su reciente ascenso y destino a la comisaría 16.

Firman la tarjeta de invitación los siguientes señores:

Mario Martín, Fortunato Lavagna, Pedro Numa Soto, doctor Rogelio Araya, doctor Horacio B. Oyhanarte, Nicasio Salas Oroño, Benito J. Galli, Miguel L. Denovi, doctor Francisco A. Riú, Juan Martín Carros Campos, Federico Méndez, Lauro Lagos, Diógenes Aguirre, doctor José Pauleti Videla, Atilio Larco, Pedro Casco, Néstor Meana, Pedro B. Alcuaz, doctor Tomás de Veiga, Federico Perea, doctor Blás Calcagno, doctor Alberto Althabe, Pedro Larre, etc., etc.

ROBOS

Pablo Valle ha denunciado en la comisaría 24 que anoche mientras se hallaba ausente de su domicilio Almirnte Brown 1369, han penetrado ladrones y le han robado varias alhajas que estim en 400 pesos.

—La señorita Dolores do Rey, domiciliada Paraguay 1630, ha denunciado e la comisaría 17 que en momentos que transitaba por la esquina de Santa Fe y Junín, un individuo que inmediatamente huyó, lle robó una cartera que contenía diversos objetos y 25 pesos en efectivo.

VIOLACION DE DOMICILIO Y HURTO

Se presentó hoy en la comisaría 6a. Humberto R. Salgado, inquilino de la casa Belgrano 1636, donde ocupa una pieza, acusando al encargado de la finca, de los delitos de violación de domicilio y hurto.

Según Salgado, mientras se hallaba ausente, se introdujo a su habitación el encargado de la casa y le hurtó una cartera con diversos documentos.

La policía instruye el correspondiente sumario tendiente a esclarecer lo ocurrido.

ATENTADO A LA AUTORIDAD

Anoche, en crcunstancias que el sargento Tomás Campos de la sección 21 conducía detenido al sujeto Manuel Basualdo, éste se desacató y agredió a golpes de puño al representante de la autoridad.

Basualdo fué reducido y llevado a la comisaría, donde quedó arrestado

RIÑAS Y HERIDOS

En la fonda Olavarría 116, a raíz de una disputa se tomaron en polea a golpes de puño los sujetos Juan Chaulastes y Severo Gómez, resultando ambos con lesiones leves en la cabeza y en las manos.

La policía intervino y los contrincantes fueron detenidos.

—Tsta mañana en la casa Corvalán 363, por cuestiones surgidas en el momento se suscitó un incidente entre María González y Evaristo Massia. Este le arrojó a la mujer una botella y entonces intervino Luis Fernández, el que un palo le descargó un golpe en la cabeza a Massia causándole una lesión leve.

Los dos sujetos han sido detenidos en la comisaría 40.

MORDIDO POR UN PERRO

Esta mañana en circunstancias que el niño de 11 años Luis Limoni transitaba por la calle Rocamora, al enfrentar la casa señalada con el número 4308, salió de allí un perro y mordió al muchacho en las piernas.

Limoni sufrió heridas leves que le fueron curadas en una farmacia próxima.

PROVINCIAS

BUENOS AIRES

Próximo concurso naval de tiro frente a Mar del Plata — El "Rivadavia" y el "Moreno" forman parte de la escuadra en ejercicio — Noticias sociales — Viajeros — Movimiento comercial.

MAR DEL PLATA, septiembre 15. — Ha quedado fijada para el 25 del corriente la fecha del concurso anual de tiro de combate con que la armada dará por terminadas las diversas maniobras del período actual.

Esta vez estos ejercicios se realizarán frente a Mar del Plata, interviniendo en el concurso el dreadnougth "Rivadavia" y el crucero-acorazado "Belgrano".

Estos ejercicios serán un notable espectáculo para la población.

Las unidades que intervendrán en el concurso llegarán aquí, posiblemente, dos o tres días antes del 25.

—En la mayor intimidad, efectuóse el enlace de la señorita Felisa D. Pose con el señor Herminio Frontini.

Fueron testigos del acto civil los señores Victorio Tetamante, Miguel Bonnet y doctor J. C. Gregores, por parte de la novia; y Nicolás Trabucco, Enrique J. Badaracco y Nicolás Valinoti, por parte del novio. A las seis de la tarde, el presbítero Fantón bendijo la unión, siendo padrinos la señora Felisa B. de Coré y el señor Juan Frontini.

—Ha sido pedida la mano de la señorita Nicasia Aliende para el señor Venancio Casalet.

—De ésa para "El Tejado", en Camet, don César González Segura, su esposa doña Anatilde Guerrico y don César González Guerrico.

—Para Chapdamalal, los señores Miguel Alfredo Martínez de Hoz y Benito Villanueva.

—Enrique Ronner, remite para la invernada 520 animales lanares. Ireneo A. Zubiaurre, remite para abasto 5 animales vacunos. Miguel Alfredo Martínez de Hoz remite a estación Grolf 40 animales yeguarizos. El mismo, para estación Tablada, 99 animales lanares. Pedro Ceruzzara, para Buenos Aires, 150 animales lanares.

El suceso policial de "La Unión" — Acefalía del consejo escolar — Remate de hacienda.

CORONEL SUAREZ, septiembre 15. Continúan los comentarios respecto del suceso ocurrido en la madrugada del jueves último en que la policía hizo fuego sobre pacíficos obreros de la panadería La Unión, que venían a las 4 de la mañana a tomar servicio en la fábrica. El agente de facción en esas inmediaciones a quien acompañaba un escribiente hizo cinco tiros de revólver sobre los dos pacíficos obreros por no haber respondido éstos a la voz de ¡alto!, que les dió. Ambos obreros fueron heridos y uno de ellos, Tomás Morales, se encuentra grave, pues recibió un tiro en el pulmón izquierdo saliéndole la bala por el pecho cerca de la tetilla.

El otro obrero que es menor de 14 años, fué herido levemente.

—Habiendo renunciado su presidente y dos concejales del consejo escolar está de hecho en acefalía; ninguno de los renunciantes quiere retirar su renuncia y el señor Oscar Stock, uno de ellos, manifestó categóricamente que él no retirará su renuncia.

—El martillero don Guillermo Mc. Goey dió ayer un importantísimo remate de hacienda vacuna. Cerca de mil animales, todos de excelente clase se subastaron, lográndose muy buenos precios.

Jubilación de ferroviarios — El informe técnico — Descontento entre los obreros — Viajeros — Estafeta postal de Ezpeleta — Correos — Velada teatral.

QUILMES, septiembre 15. — Ha causado mala impresión en el personal de ferroviarios de esta sección el informe técnico presentado a la cámara de diputados, sobre la ley de jubilaciones, quienes consideran que lesiona intereses legítimamente adquiridos, y que favorece abiertamente los de las empresas ferroviarias. Se ha resuelto que una delegación de empleados caracterizados se apersonen a la diputación radical y les pida que no acepten dichas cláusulas que se relacionan con la edad y fojas de servicios.

Tacbién manifiestan que en caso de que las cámaras sancionaran los expresados artículos, el elemento ferroviario, sin distinción de categorías, haría un gran moviciento de protesta en toda la república.

—Regresó de su estancia de Lobería, don José Augusto Otamendi, prestigioso miembro del partido radical.

—Un grupo de vecinos caracterizados de la estación Ezpeleta, nos pide que indiquemos la conveniencia que habría de que la estafeta existente allí fuera trasladada al local de la estación del ferrocarril por ser un sitio más aparente y en donde hay mejor comodidad para el público y la distribución de la correspondencia sería atendida por empleados competentes como existen en otras estaciones de la misma línea.

La dirección de correos, sin mayor desembolso del que hoy le origina el funcionamiento de dicha estafeta, bien podría acceder a dicha indicación, cuya medida subsanaría las continuas quejas de los vecinos por estar ubicada esta oficina en una casa de negocio que no reune ni comodidad ni seriedad para el público.

—Dió por terminada su misión el señor Hernández, quien vino enviado por la dirección general de correos a levantar una investigación acerca de las denuncias que publicamos y las que afectan la buena marcha de la sucursal de correos dentro del funcionamiento interno.

Solo nos resta esperar que la superioridad sabrá proceder con toda imparcialidad en los hechos producidos, de manera que en esa repartición nacional reine nuevamente la disciplina y el respeto hacia el personal subalterno que en varias ocasiones se ha visto envuelto con procedimientos descomedidos e injustificados.

—El sábado próximo se verificará en el teatro Colombo, una velada teatral, patrocinada por el centro "Unión Artesanos". El programa a desarrollarse es interesante.

—Restablecida de su enfermedad la conocida educacionista Hortensia Corona de Núñez.

—En los primeros días del mes entrante comenzarán las excursiones a la plaza de Quilmes, de las familias del personal de empleados del tranvía Anglo Argentino.

El gerente señor Pedriale, tiene proyectado varios festejos, de manera que estas reuniones tengan mayores atractivos que el año pasado.

—Están a punto de terminarse las nuevas instalaciones que se construyen en el balneario de la playa, que los propietarios han ideado para comodidad de los visitantes. Existe el propósito de celebrar varios festejos con fines de beneficencia, los que serán patrocinados por distinguidas señoritas de nuestra primera sociedad.

La fiesta del árbol. — Discursos pronunciados

TAPALQUE, septiembre 15.— Llevóse a cabo en ésta la fiesta del árbol bajo los auspicios de la escuela y de la comisión directiva de la sección de boyscouts local.

Plantáronse más de 300 plantas de ailautos, tilos, sauces, mimbres, álamos plateados y casuarinas, en un amplio terreno ubicado sobre el río Tapalqué.

Hicieron en el acto uso de la palabra la señora Cristina M. de Salazar en nombre de la escuela número 1 y el señor Sabas Urbigtando en el de la comisión de los boyscouts.

El juego. — El clandestinismo

PERGAMINO, setiembre 15.— En forma descarada y ante la paciencia del pueblo, se juega a las carreras de esa y se banca al monte en el club Conservador situado a media cuadra de la comisaría. Hubo una pausa en el juego éstos días motivada por el reparto de la coima, pues no llegaban a un arreglo, que ayer fué subsanado; los banqueros pagan al club la suma de dos mil pesos mensuales. También funcionan otros garitos oficiales y el clandestinismo está en auge.

Oficialismo que evoluciona

CARLOS TEJEDOR, septiembre 15. — Variadas son las posturas del oficialismo local que no sabe ya cuál utilizar. Como ven aproximarse el derrumbe del régimen que han venido defendiendo en contra del radicalismo y de los independientes, tratan ahora de salir lo mejo rparados y para ello buscan en ciertos elementos titulados radicales la protección que necesitan para permanecer en sus puestos.

Con el propósito de aparentar responder a nuestro partido, se han propuesto — y así lo hacen — sostener un periódico que lo titulan "El Parque" en sustitución de "La Comuna", que venía sosteniendo la intendencia y lo sigue haciendo con aquél, manejado con el calor de todo el oficialismo y dirigido por el secretario del juzgado de paz, señor Pedro Cordido.

El comité local, por medio de su órgano "Tribuna Radical", desautoriza por medio de un permanente, su existencia.

El concejo deliberante. — Reunión en asamblea. — Conflicto en perspectiva.

LOBERIA, setiembre 15. — Continúa planteado el conflicto dentro del concejo deliberante, a causa de la inasistencia de los tres concejales conservadores y del situacionista señor Carlos Casali. Este último a causa de encontrarse enfermo en cama.

La inasistencia de los concejales conservadores obedece al propósito de dejar a los situacionistas en minoría e impedir por este medio la reapertura y ampliación del padrón provincial, de acuerdo a lo que establece la ley electoral en su artículo 28, por cuyo motivo no será posible realizar las elecciones de renovación de la mitad del concejo, acto que deberá tener lugar el último domingo de noviembre próximo.

Según me ha manifestado el presidente del concejo señor Juan Etchart se ha citado a los concejales a sesión pública, los días 10, 18, 25 y 29 de agosto ppdo., no habiendo en ninguna de esas fechas, obtenido quórum.

En vista de esto, la minoría se reune el 1.o de setiembre y cita para el 8 del corriente a los suplentes, jueces de paz, suplentes de jueces de paz y alcaldes, de acuerdo al artículo 41 de la ley orgánica municipal, la que establece: que a los efectos de designar la comisión de inscripción a que se refiere el artículo 28 de la ley electoral, puede formarse quórum hasta con los jueces de paz y alcaldes.

A esta sesión tampoco concurren: ni el suplente, ni el juez de paz, ni el suplente de juez de paz, todos ellos de filiación conservadora. Pero habiendo asistido el alcalde señor Bartolomé Machado se integra el número legal y se consigue sesionar.

Después de esto he hablado con algunos miembros del partido Conservador y consideran nula esa sesión, por haber transcurrido más del tiempo que establece la ley para que ella tenga lugar.

Nulidad. — Fiesta del árbol. — Sepelio

MERLO, setiembre 15. — En la calle Ituzaingó frente a la municipalidad existe un terreno baldío en donde se encuentran animales en estado de putrefacción, lo que obstaculiza el tránsito por dicha calle. El intendente mira esto con toda indiferencia, y dedica su atención a la política y a la plaza Mitre. Sin embargo, frente al templo hay otra plaza la que está destinada para potrero.

—Desapercibida pasó la tradicional fiesta del árbol, a pesar de que el tiempo contribuyó con su esplendor a que tuviera más brillo.

—El día 11 del corriente falleció en la capital federal la señora Esther Merea de Beghé, desaparición que es muy sentida, por las bellas prendas de carácter que adornaban a la extinta. El sepelio dió lugar a una sentida demostración de duelo.

Obsequio a un comité. — Lamentado fallecimiento

NAVARRO, setiembre 15. — Un grupo de damas de lo más significativo de la sociedad de este pueblo, reunidas en asamblea ha resuelto recolectar fondos entre los radicales del partido, con el loable objeto de regalar un estandarte, con los colores simbólicos del Parque a este comité, no dudando del éxito de la obra, felicitamos a las distinguidas damas.

—Hondo pesar ha causado el fallecimiento de la señora Teléfora G. de Santana, la cual se encontraba estrechamente vinculada en la sociedad de este pueblo.

Fué un exponente de condolencia la inhumación de sus restos, los cuales se efectuaron ayer en el cementerio de la localidad.

SANTA FE

El estado sanitario. — Alumbrado eléctrico. — Los contratos de prenda agraria. — Petición. — Las escuelas clausuradas.

ROSARIO, Septiembre 15. — Informa la administración sanitaria que denunciarónse cinco casos de escarlatina, catorce de sarampión, cuatro de difteria, cuatro de tuberculosis y practicarónse cincuenta y seis desinfecciones.

Librárонse al servicio público, varias lámparas de mil y otra de seicientas bujías en puntos adecuados de la ciudad.

—El Banco de la Nación Argentina, canceló casi la totalidad de los contratos sobre prenda agraria, acordados recientemente, dejando pendiente hasta fines del corriente mes, una escasa cantidad restante.

—Salió para Santa Fe, una comisión de caballeros a efecto de entregar al gobernador una solicitud pidiendo la reelección del doctor Quijano, juez de 1.a instancia, cuyo período termina próximamente.

Fundan su petición en la rectitud de dicho magistrado, cuya actuación correcta constituye una garantía general.

—Aún no se resolvió la fecha en que volverán a funcionar las escuelas clausuradas a causa de las epidemias reinantes, pués como ésta continúa haciendo estragos témese que las aglomeraciones de niños en las aulas, pueda ocasionar mayores víctimas, máxime cuando la temperatura de estos días es sumamente cálida.

CORDOBA

Violación de una iglesia parroquial

TANCACHA, septiembre 15. — La casa parroquieal de esta localidad fué violada, suponiéndose que el autor es Santiago Martínez, que ha sido detenido por la policía. Dicho sujeto está también acusado por violación de una menor.

El juez Branca, instructor del sumario, obra con parcialidad en este asunto.

Velada teatral — Notas sociales — Policía

BELL VILLE, septiembre 15. — La velada organizada por el centro "Juventud unida" obtuvo un completo éxito. El numeroso público que llenaba el teatro premió a los aficionados con sus frecuentes aplausos.

—El 16 se realizará el enlace del profesor Faustino Molina con la señorita Josefina Molina, ambos de esta sociedad.

—Los autores de varios robos en Pascanas han sido capturados por la policía y conducidos presos a esta jefatura.

Inspector viajero. — Los festejos del 20. — Licitaciones

BELL VILLE, septiembre 15. — Ausentóse a Córdoba el inspector de escuelas don José Ortiz, que viniera a levantar un sumario a la escuela graduada provincial, a raíz de un incidente habido en una reunión de profesores.

También levantó un sumario en Morrison.

—La colectividad italiana celebrará las fiestas del 20 de septiembre con el mayor brillo. Habrá un te en el teatro para recolectar fondos a objeto de ayudar a las familias cuyos esposos o hijos se han ido a la guerra.

—Se han visto con mucha satisfacción las últimas licitaciones para terminar las obras complementarias del Hospital Regional del Centro, situado en ésta.

Establecimiento de aguas corrientes. — La asamblea de anoche

CRUZ DEL EJE, septiembre 15. — La asamblea que según comuniqué, fué convocada para iniciar los trabajos tendientes a obtener de las autoridades nacionales las instalaciones de aguas corrientes, reunióse anoche en el hotel "El Plata", nombrándose una comisión directiva compuesta de ocho personas caracterizadas, presidida por el señor Eloy J. de Igarzábal.

La numerosa concurrencia exteriorizó en varios discursos la imperiosa necesidad de que los poderes públicos se preocupen de solucionar este problema de vital importancia para el pueblo y con tal motivo resolvió celebrar un mitin el domingo próximo para entregar un petitorio al jefe político del departamento.

Línea de tranvías

CORDOBA, septiembre 15. — La superioridad del ferrocarril Argentino del Norte, piensa establecer un servicio de tranvías, aprovechando la vía del ferrocarril para unir con este sistema de vialidad económica las dos estaciones ferroviarias existentes en ésta, distantes tres kilómetros una de otra. Al efecto, el gerente de la empresa, empezó hoy el ensayo de los coches motores con el objeto de establecer los gastos que irrogará el nuevo servicio.

Aunque el trayecto a recorrer sólo beneficia a una parte de la población, el proyecto es digno de elogio, por demostrar la preocupación en introducir mejoras en un servicio público y bajo ese concepto sería de desear se llevara a la práctica a la espera de que más adelante pueda ampliarse, prolongando los rieles por el centro del pueblo, única forma para que resulte remunerativo y beneficioso para todo el vecindario.

ENTRE RIOS

Sobre el conflicto de la legislatura. — Carta del senador López. — Traslado de un regimiento. — Cambio de jefe.

CONCORDIA, septiembre 15.—En un diario local, transcribe el doctor López, senador provincial por Colón, una carta dirigida a un diario de ésa, con que pretende rectificar juicios editoriales con que ha sido juzgado el conflicto legislativo de esta provincia. El señor López no relata con exactitud los hechos producidos, responsabilizando a los senadores radicales por no haber concurrido a constituir el cuerpo a que pertenecen, pero no dice una palabra que justifique o atenúe siquiera, el atentado inconcebible con que los senadores demócratas, utilizando la mayoría accidental de que disponen, trataron de substituirse al pueblo elector de la provincia, desconociendo a los senadores legítimos, ungidos por el voto popular y reemplazándolos por personas de su bando, a quienes no ha sido conferido mandato de ninguna clase.

El juicio púbico ya está hecho alrededor de este asunto y si la intervención que se decrete no viene a sanear ese cuerpo enfermo del senado provincial, promoviendo su renovación total, no conseguirá otra cosa que ahondar el conflicto.

—Circula en esta ciudad el rumor de que se tramita el traslado del regimiento 6 de caballería de su guarnición de ésta a Santa Fe. Militarmente, esa medida sería un grave error, con el que se vendrían a favorecer intereses subalternos; razones tácticas y de elemental estrategia que no escapan al menos versado, condenan ese traslado; administrativamente, sería injustificable, después de haberse pronunciado el ministerio por este acantonamiento y haber solicitado y obtenido del capital privado de esta ciudad y el concurso municipal, la cesión de valiosos terrenos, materiales, etc., para la construcción de cuarteles permanentes.

Si tal rumor se confirmara, una delegación concordiense visitará al futuro ministro de guerra.

—Terminada su rotación de mando, entregará próximamente la jefatura del mismo regimiento el teniente coronel Julio Ahumada, quo deja acreditadas, una vez más, sus altas condiciones de comando.

—Dió su anunciada conferencia, en el teatro Odeón, sobre "El deber social en el hogar y en la escuela", el señor M. Gorostarzu, propagandista católico; fué presentado por el doctor Esteban Zorraquín.

Pluviómetro económico. — Cooperativas de Villa Urquiza

PARANA, septiembre 15. — La sección de agricultura ha puesto en circulación una hoja suelta conteniendo las instrucciones necesarias para que sus corresponsales agrícolas construyan un pluviómetro casero valiéndose de tarros de conserva, embudos de hojalata y una regla milimetrada.

En dicha hoja, redactada con sencillez y claridad por el director de agricultura, ingeniero Conrado Martín Uzal, indica como con un gasto que no pasará de cincuenta centavos podrá cada uno hacerse un pluviómetro cuyas indicaciones serán muy aproximadas a las de los aparatos perfeccionados. La distribución es gratuita y puede solicitarse a la sección de agricultura en la casa de gobierno.

Con las anotaciones pluviométricas hechas con estos aparatos por los cuatrocientos corresponsales agrícolas, la sección mencionada publicará una información pluviométrica de toda la provincia, la que, a no dudarlo, resultará muy útil e interesante.

—Con la concurrencia de un reducido núcleo de colonos se realizó la reunión preliminar para la fundación de una cooperativa de producción y venta del tipo ideado por el director de agricultura, ingeniero Uzal.

Este explicó a los concurrentes las bases sobre las que se debe instalar la cooperativa y después de una hora de disertación, se dispuso la designación de una comisión encargada de hacer la propaganda y buscar adhesiones para que dentro de breves días se celebre una asamblea lo más numerosa posible que constituya la sociedad que ha de mejorar su condición como agricultores.

La comisión de propaganda quedó constituída en la forma siguiente:

Señor Martín Main y Pedro Bellman, de Villa Urquiza; Adolfo Humsickler y Alberto Carletti, de Colonia Crespo; Carlos Main y Eduardo Marchal, de Colonia Nueva; Domingo Agasse y Matías Colignon, de Colonia Celina. Estos señores harán la propaganda entre sus vecinos y prepararán con su actuación la próxima asamblea, en que ha de constituirse definitivamente la cooperativa.

El oficial mayor de gobierno, señor Garayalde, el director de agricultura, ingeniero Uzal, el secretario de policía, señor Graz y otros funcionarios que concurrieron a la reunión, fueron obsequiados con un suculento almuerzo por el director de la escuela Sáenz Peña, señor Julio César Pianello.

PAMPA

Empleado acusado. — Judiciales. — Nuevo abogado.

SANTA ROSA DE TOAY, setiembre 15. — Ha sido detenido y puesto a disposición del señor juez del crimen de esta capital a un empleado de la gobernación, a quien se le acusa de tentativa de violación de una menor.

A pesar de que en el juzgado civil y comercial se encuentran causas sin fallar desde hace 4 años, ausentóse para esa capital el juez titular doctor J. Alfredo Torres, lo que viene a interrumpir la marcha de estos asuntos en perjuicio de los litigantes y ser un recargo más para el juez del crimen, doctor Gómez, quien hace pocos días hízose cargo del juzgado del crimen en el que ha demostrado gran actividad por su laboriosidad y competencia, habiéndose fallado más de cincuenta causas en el corto lapso de tiempo que lleva.

—Después de varios años de ausencia se encuentra nuevamente en esta capital, el distinguido doctor José F. Puig, quien viene a reanudar sus tareas profesionales como abogado.

MACACHIN, septiembre 15. — Las grandes lluvias caídas días pasados en este departamento han venido a solucionar el gran problema del pastoreo, pues día a día se veía el mal estado y decadencia de las haciendas afectadas grandemente por la sequía y heladas caídas un tiempo atrás, el vecindario de esta zona exterioriza un júbilo inmenso por la benigna lluvia que los ha favorecido y el estado perfecto del tiempo, factor principal para asegurar que las haciendas se repondrán en breve tiempo, como asimismo se aleja toda inquietud en lo que atañe al pastoreo.

El estado actual de la ganadería es satisfactorio, como asimismo el de los campos, que es perfecto.

Se vislumbra una cosecha fructífera.

—Se ha constituído ya en esta localidad la comisión organizadora de los festejos para conmemorar brillantemente la tan fausta fecha italiana; por la general actividad de pueblo y campaña, en los preparativos, se deduce que la célebre efeméride conmemorada adquirirá un colorido simpático y encomiable.

Toldos y Cortinas
ADORNOS para fiestas y casamientos
Suc. Vda. de Longobardi
Bolivar 280

DEPORTES

Football - Motociclismo - Ciclismo - Law Tennis - Pelota Equitación - Remo - Yachting - Colombófila

FOOTBALL

ASOCIACION ARGENTINA DE FOOTBALL

REUNION DEL CONSEJO SUPERIOR

Anoche se reunió el consejo superior de la asociación, tratando las siguientes resoluciones:

Conceder un mes de licencia al vicepresidente señor J. Susán y designar en su reemplazo para que ocupe su puesto al consejero Mignaburu.

Aprobar el resumen de caja del segundo trimestre.

No se concede el pedido del Club Bellas Artes, de que Estudiantes y Huracán jugasen el próximo domingo un partido amistoso por once medallas de oro.

Se concede permiso a Sportivo Lanús para jugar el domingo con Universal de Montevideo.

No se hace lugar al pedido de pase formulado por el jugador Alfonso Caso por hallarse suspendido.

No se concede pase al jugador Finochetti de Buenos Aires a Boca Juniors.

Se les considera libres a los jugadores A. García y L. Baserico.

—Se propone a la Asociación Uruguaya que el partido a beneficio del Círculo de la Prensa se juegue el mismo día que en Montevideo se jueguen las medallas.

—Se aprueba de que el 24 se juegue en Rosario la copa Culacciatti.

—Se designa nueva fecha para el partido Del Plata y Estudiantes Washington II.

—Una denuncia del club Sportivo del Norte contra All Boys se pasa a estudio de la comisión de investigaciones.

DE MONTEVIDEO

NOTICIAS VARIAS

El 15 de noviembre próximo, aniversario de la proclamación de la república en el Brasil, se disputará en Río de Janeiro la copa Río Branco, entre equipos brasileños y uruguayos.

Es éste el primer trofeo oficial que disputarán los footballers del Brasil y del Uruguay, que sólo se habían medido por el campeonato sudamericano o en varios matches amistosos. El mencionado trofeo se disputará anualmente.

Delegación al Brasil. — El lunes se embarcaron con destino a Porto Alegre la delegación deportiva uruguaya que va a tomar parte en el gran torneo a realizarse con motivo de las fiestas con que los brasileños conmeoran su independencia.

La delegación va presidida por el doctor Ghigliani, presidente de la Federación Deportiva Uruguaya y compuesta por numerosos miembros de varios clubs deportivos de Montevideo.

Descensos de equipos. — El problema del descenso preocupa seriamente a varios clubs de primera división que ven comprometida su situación. Son ellos: River Plate, Reformers, Dublin y Wanderers.

Motociclismo. — La Unión de Sociedades de Motociclismo, de Montevideo, en su última reunión ha resuelto iniciar la nueva temporada motociclista con varias pruebas preparatorias para los próximos campeonatos departamentales y a tales efectos ha redactado el siguiente programa a desarrollarse el domingo próximo:

Premio Artigas, libre para todo motociclista federado y para máquinas hasta 2 3|4 H. P. Distancia a correrse, 26 kilómetros. Punto de partida, Camino Nacional del Norte y Cuchilla Juan Fernández, Las Piedras, llegando hasta el monumento Artigas; regreso a Colón, punto terminal de la prueba. Se ha fijado una cuota de inscripción de $ 0.25 y no se efectuará la prueba si no hay 10 inscriptos. Las inscripciones se clausurarán el día 12 a las 17 horas. Se otorgarán los siguientes premios: 1.o medalla de plata y diploma de la Federación Uruguaya; 2.o medalla donada por el Touring Club Uruguayo y diploma de la Federación Deportiva Uruguaya; 3.o medalla de cobre de la Unión d Sociedades de Motociclismo.

Lawn Tennis. — En la última sesión realizada por la Unión de Sociedades de Tennis se resolvió organizar el campeonato departamental de tennis que se efectuará en los meses de noviembre y diciembre del año en curso. Las pruebas a disputarse serán: sencilla para caballeros, dobles para caballeros, sencillo para señoras, dobles para señoras y dobles mixtos.

Regirá para este importante torneo idéntica reglamentación que para los campeonatos de segunda división con las mismas pruebas que para el anteriormente citado concurso. Las inscripciones deben hacerse en las secretarías de los clubs afiliados a la Unión de Sociedades de Tennis, las que se clausurarán a mediados de octubre próximo.

Basket Ball. — En breves días se comenzará en Montevideo un nuevo campeonato de basket ball, organizado por la Unión de Sociedades de Basket Ball. Varios son los clubs inscriptos que se aprestan a tomar parte en él, entre ellos: Uruguay Basket Ball Club, Montevideo Basket Ball Club, Club Atlético Plaza de Deportes núm. 3, Plaza Vecinal núm. 1, Club Nacional de Regatas y Asociación Cristiana de Jóvenes.

Dada la cantidad de equipos subscriptos se espera un campeonato asaz brillante, que afianzará más aún el prestigio que ha tomado el Basket Ball en Montevideo.

En el local de la comisión nacional de educación física, calle San José 1118, pueden inscribirse los clubs que aun no lo han hecho. En el mencionado campeonato se disputarán medallas y diplomas donadas por la Federación Deportiva Uruguaya.

Equitación. — Se ha constituído ya la nueva comisión directiva del Club Hípico Uruguayo, que quedó así constituída:

Presidente, Enrique Clark; vice, Dacio Paiva; secretarios, Salvador Sierra y Julio García Isla; tesorero, Coliche Pérez; pro., Mario Sierra y teniente Sánchez de la Fuente.

Festejando este acontecimiento un núcleo de admiradores ofreciole a aquéllos una demostración de simpatía en la confitería Americana. Al destaparse el champán hablaron los señores Enrique Clark, Dacio Paiva y Mario Romero.

Concurrieron a la fiesta entre otros los señores: doctor Pollero, Ramón Santos, E. Muñoz Nin, Juan Cat, doctor José Luis Espalter, doctor Brito del Pino, Alberto Heber Uriarte, Mario Sierra, Julio García Isla, A. Dominicci, Coliche Pérez, Roberto Canfield, Carlos Clark, Walter Medina, Arturo Zubillaga, ingeniero Juan B. Nogués.

MOTOCICLISMO

LA REVISTA "MOTOCICLISMO"

Hoy ha sido puesta en circulación el número 43 de la revista mensual "Motociclismo", órgano oficial de esta institución.

Trae este número, al igual que los anteriores, material literario, nítidos grabados y una interesante carátula en tres colores.

El sumario de "Motociclismo" es el siguiente: El banquete a Carlos Santiago, discursos pronunciados, concurrencia; Las excursiones del mes: Club Motociclista Nacional a Castelar y González Catán, Moto Club Argentino a La Plata; Del carnet: Visita de los motociclistas de Córdoba; Excursión a Luján, Carrera Mar del Plata-Miramar-Mar del Plata; El proyecto Utarre sobre premios a disputar se en las excursiones oficiales; Carreras en Paraná; Club Motociclista La Plata, su comisión directiva; Moto Club Rosario, festival en el hipódromo Independencia; El motociclismo en La Plata: Lo que fué, lo que es y lo que será; Automóvil Club Argentino, notas gráficas del premio Invierno; Impresiones de F. M. en la excursión a González Catán; Campeonato Argentino de la Hora de 1916; Relaciones internacionales: El Moto Club Madrid, por Guillermo Bustamante (hijo); Periodismo: "Automóvil y Sports", su reaparición; "Moto y Sport", nueva publicación deportiva de La Plata; Carrera en el hipódromo de San Martín; Registros de conductor y patentes de motocicletas; Exito de las gestiones del Club Motociclista Nacional; De la guerra: Herberto y Clarencio Coldwell; Raid Buenos Aires-Rauch-Buenos Aires, y diversas notas interesantes de actualidad.

CICLISMO

FEDERACION CICLISTA ARGENTINA

Esta institución dirigente del deporte ciclista en nuestro país ha confeccionado el programa general de carreras que se efectuarán en la próxima temporada deportiva 1916-1917, cuyas pruebas han sido proyectadas por las diversas instituciones afiliadas a ella.

Por el número y la importancia de muchas de éstas hace esperar que la temporada que en breve se iniciará continúe despertando grande interés y entusiasmo.

Las instituciones afiliadas Club Ciclistas Unidos, Club Ciclista Argentino y Veloz Club Argentino, las más antiguas del país, así como la de reciente constitución, el Audax Velo Sport Club, han formulado y proyectado importantes pruebas, cooperando así al mejor éxito de la nueva temporada, en donde el numeroso elemento que posee nuestro ciclismo tendrá ocasión para lucir y prestar su concurso en pro del resultado brillante de ella.

Esta se iniciará en el próximo mes de octubre con las siguientes carreras:

Domingo 1.o, Moto Club Argentino, en el Hipódromo de San Martín, 2 carreras de velocidad para profesionales y amateurs; día 8, Audax Velo Sport Club, Circuito Santa Rita, 50 kilómetros, para amateurs; día 22, Club Ciclistas Unidos, Circuito Buenos Aires, 70 kilómetros, tres categorías; mes de noviembre: Club Ciclista Argentino, plaza del Congreso-La Plata-Sarandí, 120 kilómetros, 3 categorías; Audax Velo Sport Club, plaza del Congreso-Merlo-San Justo-Ramos Mejía-San Justo, recorriendo tres veces el trayecto, 120 kilómetros, para amateurs; el mismo club, marcha forzada de turismo, 100 kilómetros, para socios; Club Ciclistas Unidos, plaza del Congreso-Pilar-Núñez, 140 kilómetros, 3 categorías; mes de diciembre: Club Ciclista Argentino, plaza de Mayo-José C. Paz-Núñez, para amateurs; Veloz Club Argentino, Buenos Aires-General Rodríguez-Buenos Aires, 100 kilómetros, 3 categorías; mes de enero: Audax Velo Sport Club, Buenos Aires-San Vicente-Buenos Aires, 130 kilómetros, para amateurs; Club Ciclista Argentino, Núñez-Tigre-Núñez (La Americana), 45 kilómetros, profesionales y amateurs; mes de febrero: Veloz Club Argentino, Recoleta-Tigre-Núñez, 45 kilómetros, para amateurs; Club Ciclistas Unidos, Premio Norte, 55 kilómetros, 3 categorías; Club Ciclista Argentino, Copa Vaccario-Bigatti, por equipos de tres corredores de instituciones afiliadas; mes de marzo: Veloz Club Argentino, Copa Dasso, 5 kilómetros por puntos, profesionales y amateurs; Club Ciclista Argentino, Recoleta-Pacheco-Núñez, 60 kilómetros, 3 categorías; Audax Velo Sport Club, marcha forzada de turismo, 150 kilómetros, para socios; mes de abril: Campeonatos sociales de resistencia de les Clubs Ciclistas Unidos, Club Ciclista Argentino, Veloz Club Argentino y Audax Velo Sport Club; Federación Ciclista Argentina, Campeonatos argentinos de resistencia para profesionales y amateurs; mes de mayo: Club Ciclistas Unidos, Kilómetro lanzado, para profesionales y amateurs; Club Ciclista Argentino, Tres Kilómetros, 3 categorías; Veloz Club Argentino, La Milla, para amateurs; campeonatos sociales de velocidad, Club Ciclistas Unidos, Club Ciclista Argentino, Veloz Club Argentino y Audax Velo Sport Club; mes de junio: Federación Ciclista Argentina, campeonatos argentinos de velocidad, profesionales y amateurs, Copa Presidente de la Nación (inter clubs) y Copa de las Naciones; mes de julio: Club Ciclistas Unidos, Cross-Country, 15 kilómetros, para amateurs de toda categoría.

SPORT CLUB JORGE NEWBERY

Esta institución recuerda a los interesados que mañana a las 7 p. m. se cierra el libro de inscripciones para la carrera ciclista Congreso-Morón-Caballito. Ellas se deberán hacer en la secretaría, calle Directorio 212.

En esta prueba pueden intervenir únicamente aficionados.

El trayecto a recorrerse es el siguiente: Salida de plaza del Congreso, por Rivadavia, avenida La Plata, Río IV, Provincias Unidas Lacarra, Rivadavia hasta Morón (llegada a Morón), y luego regresando por Rivadavia, Lacarra, Directorio, Emilio Mitre, Asamblea, Centenera, Directorio, hasta llegar al cruce de la calle Doblas lugar en que se fijará un gran cartel que indicará la llegada.

Después de realizada esta carrera se efectuará el acto de la entrega de los premios a los vencedores de la prueba denominada Circuito del Sud, que se corrió el domingo 20 del mes próximo pasado, en la que resultaron vencedores los señores Fossati, Bernasconi y Mazensano.

LAWN - TENNIS

CLUB ATLETICO BELGRANO

El próximo domingo se jugarán en las canchas de este club los partidos siguientes:

9 a. m., cancha número 1, C. Milberg y González contra C. Hollard y G. Pugeroni; cancha número 2, Godfrey y Mckechnie contra Nielsen y Tride; cancha 3, Bolt y Ballart contra V. O'Farrell y Besler; cancha 4, E. M. Pixton contra D. G. Ferguson.

10 a. m., cancha 1, R. Leslie contra L. Jenkins; cancha 2, P. Gallishaw contra O. Rendtorff; cancha 3, Sherratt y Booth contra Hore y Murchison; cancha 4, Keen y Garrod contra Macken y Forget.

11 a. m., Dufour y Alvarado contra P. C. Shaw y Noons; cancha 2, W. A. King contra W. Andrews; cancha 3, Langston y Yates contra Jun, J. y Jos. J. Rugeroni; cancha 4, A. Gordon contra R. Blamey Lafone.

1|45 p. m., cancha 1, C. H. Smith contra L. A. Alston Stewart; cancha 2, señorita Obarrio y C. Morea contra señora y señor R. H. Thompson; cancha 3, señorita Ph. Knight y J. J. Rugeroni contra señora Crawford y C. E. Stockdale; cancha 4, señorita L. Moss y V. Heriot contra señora y señor J. Rugeroni; cancha 5, E. Obarrio contra A. Dufour.

2.45 p. m., cancha 1, L. Knight contra W. S. Mc. Hardy; cancha 2, Mckechnie contra Gutiérrez; cancha 3, Hore contra Tribe; cancha 4, R. Anderson y G. E. Griffin contra W. Russell y Poynton; cancha 5, C. Blamey contra C. L. Lottermoser.

3.45 p. m., cancha 1, Chase contra Roberts; cancha 2, señorita A. Obarrio y E. Obarrio contra señora y señor Norman; cancha 3, Niebuhr Bros contra Rhodin y Heriot; cancha 4, R. H. Thompson y King contra Casey y D. Scott; cancha 5, A. Moons contra F. Maitland.

Los jugadores tendrán que estar en las canchas a la hora indicada y solo se concede 15 minutos para presentarse después de dicha hora.

PELOTA

CLUB DE GIMNASIA Y ESGRIMA

Anoche se jugaron los siguientes partidos por el campeonato de pelota a sare Copa Piccardo:

Sportivo Barracas, representado por D. Gutiérrez y A. Barabino contra el Club San Isidro, representado por J. Gil y A. Tiberio, obteniendo el triunfo la pareja del Club Sportivo Barracas.

A continuación se jugó el partido entre los clubs Floresta y Basque Francaise, representado por P. Olhagaray y G. Peyrelongue contra el Club Floresta, representado por R. Curutchet y R. Burgos.

Este último partido resultó sumamente reñido, igualando en los tantos 29, 32, 41 y 46, debiendo prolongarse a 60 tantos, resultando vencedor el Club Floresta.

Esta noche se jugarán los siguientes partidos:

A las 9.15 Gimnasia y Esgrima v. San Isidro y a continuación Floresta v. Sportivo Barracas.

Actuaron de jueces los señores H. Garboni, A. Spinetto y J. Aguirrezabala.

SOCIEDAD LAURAK BAT

Esta noche, a las 9, en la cancha de esta sociedad se jugarán los siguientes partidos por el concurso interno de pelota:

1.a categoría José Montes y Salvador Garalda contra Ireneo Bierrun y Miguel Pedro Ozollo contra José Arondo y Blas Arrondo; 2.a categoría, Manuel Olano y Betanzos; 3.a categoría, Julián Amundarain y Lorenzo Opoita contra el doctor Juan Ignacio Arregui y Cándido Amorós.

REMO

CLUB DE REGATAS HISPANO-ARGENTINO

La secretaría de esta institución náutica comunica que en vista del creciente número de aspirantes a socio que se están presentando, la comisión directiva, en su última reunión ha resuelto aumentar la cuota a la suma de 100 pesos, la que hasta la fecha estaba fijada en 35.

CLUB CANOTTIERI ITALIANI

La nueva comisión directiva de esta institución ha quedado constituída en la siguiente forma:

Presidente, José Fonseca; vicepresidente, Andrés Godio; secretario, Enrique Montarzolo; prosecretario, Hugo Pizzolo; tesorero, Darío Buzzacarini; protesorero Carlos Rosaco; capitán, Ezio Guggiari; subcapitán, José M. Spallarossa; vocales Elías Treves, Juan B. Barbagelata, Miguel Terrazza y Pedro Varesini.

YACHTING

YACHT CLUB ARGENTINO

Mañana, a las 4 de la tarde, en el local de este club, dársena norte, se llevará a cabo la reunión anual de los socios propietarios de yachts a vela y a motor, a fin de proceder a la elección de los miembros de las respectivas comisiones de regatas que actuarán durante el período 1916-17.

COLOMBOFILA

SOCIEDAD NICOLAS AVELLANEDA

El próximo domingo se disputará el premio Estímulo, en el trayecto comprendido entre Escobar y Avellaneda, 56 kilómetros, en el que podrán intervenir únicamente palomares perdedores.

El encanastamiento de las palomas concurrentes se efectuará el sábado de 6 a 7 p. m., en el nuevo local de la secretaría, calle Suárez 32 (Avellaneda).

SOCIEDAD LA INTREPIDA MENSAJERA

Se ha constituído una nueva sociedad colombófila con el nombre de La Intrépida Mensajera.

La comisión directiva está formada por los siguientes señores:

Agustín Pérez, presidente; Miguel Larralde, vice; Juan C. Ramírez, secretario; Florencio Romero, proseretario; Ernesto Montes de Oca, tesorero; Juan F. Esponda, protesorero; Francisco D. Rea, Luis Pertini y Ricardo Núñez, vocales; Manuel Delucchi y Camilo C. Arrechea, comisarios; Ildefonso. B. Paredes y Félix Tentori, revisores de cuentas.

SOCIEDAD LA PALOMA MENSAJERA

El concurso de palomas organizado por esta sociedad en un recorrido total de 95.000 metros, desde la estación Lima a esta capital, dió el siguiente resultado:

Primero y segundo premios, palomar Leandro N. Alem, de Vicente Pandolfo; tercero y cuarto premios, palomar Los Andes, de Ricardo Caffese; quinto y sexto premios, palomar La Favorita, de Enrique Diana; sexto y décimo premios, palomar Leopoldo II, de Luis Stuyck; noveno premio, palomar La Mascota, de Pedro Diana Costa.

BIBLIOGRAFÍA

"MANUAL DEL SUMARIANTE DE POLICIA"

Un libro de indiscutible mérito es el que acaba de publicar el señor Juan Carlos Rebollo, con el título de "Manual del sumariante de policía".

Como su denominación lo indica, trátase de una minuciosa reseña de todos los casos en que, por ausencia del juez debe el personal de policía iniciar el sumario de los diversos hechos cuyo descubrimiento o prevención le corresponde.

Sirvió de base al señor Juan Carlos Rebollo para la confección de su manual el Código de Procedimientos de la provincia de Santa Fe, por ser el que más se identifica en un sentido general con casi todos los que están en vigencia en la República, y en él, como ya dijimos, consta una clara y sucinta reseña de las formas más prácticas de sumariación.

Es un manual útil y completo que podrá servir de preciosa guía auxiliar a todos los funcionarios de policía que por exigencias de sus cargos se encuentran en el caso de iniciar la colección de los primeros elementos de prueba en los hechos que les toca intervenir.

Lleva el "Manual del sumariante de policía" una carta prólogo del doctor Francisco Durá y está dedicado al señor José Elía Niklison.

UNIVERSITARIAS

CENTRO ESTUDIANTES DE FARMACIA

Mañana sábado continuarán en el local del centro, Corrientes 2527, las conferencias de primeros auxilios, a las 5 p. m.

Dicha conferencia versará sobre fracturas.

CURSO DE PRIMEROS AUXILIOS Y CIRUGIA MENOR

Mañana sábado, a las 6 p. m., el Dr. Leopoldo Bard continuará en el local de la Asistencia Pública su curso de primeros auxilios y cirugía menor. Continuará su conferencia de la clase anterior sobre el tema: Heridas del abdomen.

CENTROS RECREATIVOS

DIVERSAS INFORMACIONES

Círculo Buenos Aires.— Numerosos asociados de este círculo han resuelto organizar para el 16 del corriente un banquete en honor de los señores Antonio Guerra y Carlos E. Ristenpart, como reconocimiento a la labor realizada por ambos en beneficio del círculo. A este homenaje se ha adherido la comisión directiva.

El banquete se realizará en uno de los salones del Hotel Americano.

Círculo Porteño.— El domingo próximo, a las 8.30 de la noche, en los salones de la sociedad Lago di Como, calle Cangallo 1756, se efectuará un gran concierto y baile familiar organizado por la comisión directiva de este círculo.

Se ha confeccionado un ameno e interesante programa, figurando en él la representación del diálogo titulado "También la gente del pueblo" y números de concierto.

Alianza y Arte. — La comisión directiva de esta sociedad artística y recreativa ha resuelto organizar para el sábado próximo, a las 8.30 de la noche, una función y baile familiar en los salones de la Unione e Benevolenza, calle Cangallo 1362. En su oportunidad daremos a conocer el interesante programa preparado para tal fin.

La Esmeralda. — El 30 del corriente esta sociedad dará una gran función y baile inaugural. Oportunamente daremos a conocer el programa.

Club Labarden. — El domingo 17 del corriente celebrará una matiné, a las 3.30 p. m., en los salones de la sociedad La Previdenza, Yerbal 2636, Flores.

Sociedad Hijos del Ayuntamiento de Meaño. — El sábado 16 celebrará un gran festival artístico y social en los salones del Centro de Almaceneros, Sáenz Peña 242. La interesante fiesta se realizará con motivo de conmemorar el 4.o aniversario de la fundación de la sociedad y a beneficio de la caja social, con el fin de recolectar fondos para instalar una escuela en la casa social. El festival se iniciará el día indicado a las 8.45 p. m.

Entre los diversos números del interesante programa, sobresalen el precioso drama en un acto titulado "Don Pedro Caruso", la conferencia que estará a cargo del señor Adolfo Vázquez Gómez sobre el tema: "La liberación hispanica y acción de los gallegos".

A continuación del programa teatral, se celebrará un gran baile familiar.

Círculo Buenos Aires. — El domingo próximo efectuará este círculo una audición musical que tendrá lugar a las 2.30 p. m. en el salón de la calle Cangallo 1756.

Sociedad Lago di Como. — Esta sociedad, en ocasión de las fiestas del XX de Septiembre, celebrará las siguientes fiestas: Septiembre 20, concierto y baile, a las 9 p. m.; 23, gran baile de gala; 24, función y baile, a las 9 p. m.

Automóviles y carruajes para paseo
SERVICIOS FUNEBRES
IRIBARNE & Cía.
Casa central: TACUARI 344
TELEFONOS: U. Telef. 446 y 1612
Libertad—Coop. 652 Central
NO CONFUNDIR

AVISOS FUNEBRES

✝ JUAN DOMINGO ZURETTI. — (q. e. p. d.) — Falleció el 14 de septiembre de 1916. — Sus padres, Federico R. Zuretti y Dolores B. de Zuretti; sus hermanos, Andrés, Angel E., Jerónimo J., Federico B. y Ricardo; sus hermanas políticas, Carolina B. de Bragaña, Adela B. de Zuretti y Aida O. de Zuretti; sus tíos, sobrinos, primos y demás deudos, invitan a sus relaciones a acompañar los restos del extinto al cementerio del Oeste, mañana sábado 16, a las 10 a. m. El duelo se despedirá por tarjeta. Se ruega no enviar coronas. Casa mortuoria, Boyacá 906. Nota: Carruajes en la empresa Lázaro Costa, Rioja 280.

✝ HUMBERTO PANIZZA. — (q. e. p. d.) — Falleció en Córdoba el 14 de septiembre de 1916. — Su esposa, Rita Arnavoldi de Panizza; su hija, María Josefina; sus hermanos, Juan, Adela, Vicente y Aída; sus hermanos políticos, tíos, primos y demás deudos, invitan a sus relaciones a acompañar los restos del extinto al cementerio de Avellaneda, el sábado 16 del corriente a la hora que se indicará. — El cortejo fúnebre partirá de la estación Retiro. — Nota: Carruajes en la empresa de P. Pernilli.

ESPECTACULOS

TEATROS

ODEON. — L'Aiglon.

COLISEO. — La duchessa del bal tabarin.

OPERA. — La afición — (Estreno) La bendición de Dios.

POLITEAMA ARGENTINO. — Hoy viernes 15, estreno del espléndido film-ópera: "The Fall of a Nation" (La caída de una nación), original de Thomas Dixon, autor del "Birth of a Nation". Música de maestro Víctor Herbert. Espectáculo a gran orquesta.

COMEDIA. — La pandereta — Una boda accidentada — El indiano.

APOLO. — La hora nona — El movimiento continuo.

ARGENTINO. — Botón de rosa — Barranca abajo—(Estreno) Don Pancho Varela.

SAN MARTIN. — Hoy, debuto de la compañía con variado programa.

NACIONAL. — Jacinta — La bodega — (Estreno) Café-Concert — La ciudad triste y cabrera.

BUENOS AIRES. — (Estreno) La copa de cristal — (Estreno) La túnica de fuego.

NUEVO. — El debut de la piba — (Estreno) Quesería "El antiguo régimen" (Liquidación forzosa — Concurso de belleza.

MAYO. — El país de las hadas — El alma de la jota — Buenos Aires en broma.

MARCONI. — Sybill.

MODERNO. — La marcha de Cádiz — Niña Pancha — (Estreno) La gran muñeca.

BATTAGLIA. — Exhibiciones cinematográficas. Función todos los días.

AVENIDA. — Día de Reyes — Felipe II — La suerte loca — El iluso Cañizares.

OLIMPO. — El espejo de la vida.

VARIEDADES. — Los pícaros celos — El pobre Valbuena — Amor ciego.

VARIEDADES Y CIRCOS

CASINO (Maipú 336). — Compañía de variedades y atracciones. — Hoy variado programa. Exito de Chyo and Chyo, malabaristas y antipodistas; Lina Doll, Ivonne Dartilgy, Niña Real cantante francesa, Georgina, Powcel and Dorris ciclistas cómicos, Larola excéntrico y malabarista, Les Salvaggis, Pyjama Girls cantantes y bailarinas inglesas.—Entrada general, 1 $.

ROYAL THEATRE (Corrientes 835). — El artículo 7 — El sitio de Pelicania — (Estreno) Escuela de amor.

ESMERALDA (Esmeralda 453). — Función todos los días, tarde y noche: Variado programa. Orquesta dirigida por el maestro E. Manfredi.

PARQUE JAPONES (Callao y Paseo de Julio. — Temporada de invierno.— Abierto todos los domingos y feriados, de 2 de la tarde a 12 de la noche. Números de atracciones en el Teatro Romano.

PALAIS DE GLACE. — Patinaje sobre hielo. — Paseo de la Recoleta — Todos los días.

SKATING RINK L'AIGLON (Florida 143) — Patinaje sobre ruedas — Tres secciones diarias: mañana, tarde y noche.

EXCURSIONES. — Viajes de recreo a las islas del Delta, con el vapor Rivadavia, exclusivamente para excursiones.

SKATING RINK LAS ROSAS (Avenida Alvear y Bustamante). — Patinaje sobre ruedas. Tres secciones diarias: Mañana de 9 a 12, tarde de 3 a 6.30 y noche de 9 a 12. Días de moda: domingos y feriados de tarde, y martes y viernes de noche. Lecciones gratis. Grandes concursos. — Entrada 0.50 $.

PANORAMA DE LA BATALLA DE SALTA (Carlos Pellegrini y Corrientes). — Interesante vista panorámica que reproduce el histórico episodio de la Batalla de Salta, ejecutándose durante la exhibición el grandioso poema sinfónico original del maestro Pavanelli. — Espectáculos por secciones desde las 10 a 12 m., de 2 a 6 y de 8 a 11 p. m. Entrada general, $ 0.50. Niños y militares, $ 0.25.

CINEMATOGRAFOS

PALACE THEATRE (Corrientes 757). — Beneficio del Círculo de la Prensa: Patriotismo.

SELECT (Suipacha 482). — Hoy función tarde y noche: La nueva idea — Cura casera — Actualidades europeas — En el frente de operaciones de Oriente.

SPLENDID THEATRE (Santa Fe 1848).— Samsón o el rey del cobre — Círculo rojo— Misterios de Nueva York.

EMPIRE THEATRE (Corrientes y Maipú) — La Falena, por la Borelli.

LAVALLE (Lavalle 921). — Hoy función tarde y noche: La tentación de una mujer, en 18 partes.

ELECTRIC PALACE (Lavalle 836).—Hoy El círculo rojo — Los misterios de Nueva York — La gata de Angora.

PETIT PALACE (Libertad 976). — Hoy: La ladrona, 13.o episodio del Círculo rojo — La señorita Brown.

SMART PALACE (Corrientes 1279-1283) — Agencia Rasck y Cía. — Camarero original — Actualidad núm. 22.

IMPERIAL (Cangallo y Esmeralda). — Variado programa con estrenos.

CINE NUEVO (Cangallo y C. Pellegrini) Variado programa con estrenos.

TEATRO CINE PARIS. — Hoy: Variado programa con estrenos.

ETOILE PALACE (Corrientes 2859). — Variado programa con estrenos.

BIOGRAFO CENTRO SUD (Belgrano 1810 Variado programa con estrenos.

MAJESTIC THEATRE (Lavalle 869). — Variado programa con estrenos.

TEATRO CINE BOLIVAR (Bolívar 1032) — Marcela — La sombra del pasado — Sola en París — El subterfugio.

MIGNON PALACE (Juramento 2448). — Variado programa con estrenos.

GENERAL BELGRANO (Cabildo 2166).— Odette por Francisca Bertini — 10.o episodio del Círculo rojo.

GRAN CINE RADIUM N.o 6 (Rivadavia 2970). — Variado programa.

THE AMERICAN PALACE (Córdoba y Callao) — Variado programa con estrenos.

BIJOU SALON (Pueyrredón 905). — Hoy: Variado programa con estrenos.

DON JUAN DE GARAY (Garay 2467).— Variado programa con estrenos.

REAL CINE (Esmeralda 429). — Hoy: Salvada por el amor — (Estreno) Las sortijas (en colores) — Cuando el cuando se extingue, por Emma Gramática.

CINEMATOGRAFO CALLAO.—(Callao 27) Variado programa con estrenos.

CRYSTAL PALACE (Corrientes 1560). — Variado programa con estrenos.

CINE OPERA (Corrientes 846). — Hoy: Variado programa con estrenos.

DE LAS FAMILIAS (Cabildo y F. Lacroze) Variado programa con estrenos.

MUNDIAL PALACE (Belgrano 1209). — Variado programa con estrenos.

VELEZ SARSFIELD (Rivadavia 5342). — Variado programa con estrenos.

GRAN SALON ALMAGRO (Rivadavia 1350) Variado programa con estrenos.

✝ ANTONIO BONNIN. — (q. e. p. d.) — Falleció el 18 de septiembre de 1915. — La familia invita a sus relaciones a las misas que por el eterno descanso de su alma se dirán el lunes 18 de septiembre en la iglesia de San Nicolás de Bari, de 8 a 10 a. m.—La familia asistirá a la última misa.—El duelo se despedirá por tarjeta.

✝ EFRAIN GRIGERA. — (q. e. p. d.) — Falleció el 17 de septiembre de 1913. — Sus padres José E. Grigera y Adriana G. de Grigera; sus hermanos y hermanas; sus sobrinos, hermanos, hermanos políticos y demás deudos, invitan a sus relaciones a la misa que se dirá el 16 del corriente, en la iglesia de Nuestra Señora de la Paz, en Lomas de Zamora, a las 10 a. m.—Favor a que quedarán agradecidos.

✝ MARIA VERONA DE BOGGIANO (q. e. p. d.) — Falleció el 18 de septiembre de 1915. — Sus hijos Luis, Emilio, Fortunato y José; sus hijas políticas Juana Rosa y Juana Risso; su hermano, sus hermanas, sus nietos y demás deudos, invitan a sus relaciones al funeral que por el eterno descanso de su alma se celebrará en la iglesia de Balvanera el día 18 del corriente, a las 10 a. m.—El duelo se despedirá por tarjeta.

✝ JUAN GREGORIO GIRADO. — (q. e. p. d.) — Falleció el 16 de septiembre de 1915. — Sus hermanos María Eusebia G. de Fulco, Federico N., José I. (ausente), Nicolás y Rodolfo; hermanos políticos, tíos, sobrinos, primos y demás deudos, invitan a sus relaciones al funeral de cabo de año que por el eterno descanso de su alma se dirá en la basílica del Rosario (Santo Domingo), el sábado 16 del corriente, a las 10.30 a. m.—Favor que agradecerán.

BANDA RADICAL

La única banda de música radical es la de la Sociedad "Los Cívicos Unidos" dirigida por el correligionario Serafín Caputti. Solicitarla Cochabamba 1717.

SE ALQUILAN
TRAJES DE ETIQUETA
G. MARTINEZ
Victoria 848

BANCOS

BANCO COMERCIAL ITALIANO. — Fundado en el año 1896. — Bartolomé Mitre 460 al 468.

Sucursales: San Juan 1861, Rivadavia 2541 Corrientes 3002 y Bernardo de Irigoyen 1389-93.

Capital autorizado	$	10.000.000
Capital subscripto	„	5.006.000
Capital realizado	„	5.000.000
Reservas	„	800.000

Abre cuentas corrientes, depósitos a plazo fijo y Caja de Ahorros, descuentos, cobranzas, compra y venta de títulos, se dan cartas de crédito, giros telegráficos y a la vista y a plazo sobre cualquier punto de Europa.

Administra propiedades haciendo adelantos sobre alquileres, encargándose de remitir las rentas a cualquier punto.

Compra y vende billetes de Bancos italianos, franceses, uruguayos o cualquier valor.

Ordenes de pago sobre todas las oficinas postales de Italia, Francia y España.

Abona por año:

Por depósitos en cuenta corriente	1 o|o
A plazo fijo de 30 días	2 „
A plazo fijo de 60 días	3 „
A plazo fijo de 90 días	3 „
A plazo fijo de 180 días	4 „
A plazo fijo de 1 año	4½ „
En Caja de Ahorros después de 60 días	5 „
En liras italianas con giros sobre Italia	3 „
Por depósitos que se emplearán en préstamos hipotecarios al plazo fijo de un año	6 „

El Banco hace toda clase de operaciones bancarias.

Horario de las sucursales: de 10 a. m. a 3 p. m., de 5 a 6.30 p. m. — Domingo Repetto, gerente.

BANCO DE LA NACION ARGENTINA. — Fundado en 1891.—Casa central: Buenos Aires, calle Rivadavia 363 al 399, Reconquista 16 al 39.

Capital	$ 128.000.000.—m/n
Fondo de reserva	14.563.407.14 o|a

Sucursales y agencias en la Capital: Belgrano, Cabildo 1900, esquina Sucre; Boca del Riachuelo, Almirante Brown 1101; Flores, Rivadavia 7000, esquina Pedernera, con agencia en los Nuevos Mataderos; General Urquiza, Baunees esquina Cullen; N.o 1, Montes de Oca 1699, esquina California 1101; N.o 2, Entre Ríos 1201, esquina San Juan 1802; N.o 3, Corrientes 3399, esquina Gallo 401; N.o 4, Bernardo de Irigoyen 1900, esquina Carlos Calvo; N.o 5, Rivadavia 2325; N.o 6, Santa Fe 2138; N.o 7, Caseros 2929, Parque Patricios; N.o 8, Triunvirato 738; N.o 9, Santa Fe 4526; N.o 10, Boedo 845; N.o 11, Aduana de la Capital; N.o 12, Callao 76 al 84; Oficina de Cambio, en el Hotel de Inmigrantes, Dársena Norte. Oficina de Depósitos Judiciales en el Palacio de Justicia.

159 sucursales y agencias en el interior de la República.

TASA DE INTERES

El Banco abona (moneda legal solamente)

		Anual
Por depósitos en c. corriente		Sin interés
Id. id. a plazo fijo de 90 días, con o sin libreta	2	o|o
Id. id. id. a 180 días, con o sin libreta	3	o|o
Id. id. en Caja de Ahorros después de 60 días, hasta pesos 5.000	4	o|o
Id. id. id. después de 60 días, desde $ 5001 hasta $ 10.000	3	o|o

El Banco cobra:		Anual
Por adelantos en c. corriente	8	o|o
Por descuentos de pagarés de comercio y letras de pago íntegro hasta 6 meses de plazo		Convencional
Por descuentos de letras con amortización	7	o|o

El Banco de la Nación Argentina vende letras de cambio sobre Alemania, Austria, Hungría, Inglaterra, Francia, España, Italia, Suecia, Noruega, Rusia, Portugal, Finlandia, Bélgica, Holanda, Suiza, Turquía, Servia, Rumania, Grecia, Bulgaria, Asia, Africa, Oceanía, Estados Unidos de Norte América, Canadá, Chile, Bolivia, Brasil y Uruguay.

Buenos Aires, septiembre 1.o de 1916. — Julián J. Solveyra, Gaspar Cornille, gerentes.

BANCO DE ITALIA Y RIO DE LA PLATA. — Casa central, Bmé Mitre 434 al 448.— Sucursales: En la capital: N.o 1, calle Corrientes esquina Pueyrredón, N.o 2, Avenida Montes de Oca número 2099; N.o 3, Paseo de Julio número 1258; N.o 4, Calle Moreno número 2300; N.o 5, Calle Rivadavia número 8499. En el interior: Rosario de Santa Fe, La Plata, Bahía Blanca, Paraná, Concordia, Gualeguaychú, Gualeguay, Uruguay, Victoria, La Paz, (E. R.), Resistencia (Chaco).

Agencias Puerto Ing. White (B. Blanca), Ensenada (La Plata).

Capital realizado . $ 10.000.000 oro sellado

Fondo de reserva ordinario $22.330

ABONA				
Por depósito en c. corr.	1	o|o	1	o|o
A plazo fijo de 30 días	2	o|o	2	o|o
Id. id. id. 60 días	3	o|o	3	o|o
Id. id. id. 90 días	4	o|o	4	o|o
Id. id. id. 180 días	4 1|2	o|o	4 1|2	o|o
A mayor plazo	Convencional			

El Banco expide cartas de crédito, vende giros y transferencias por cable y órdenes postales sobre todas las ciudades y pueblos de Italia, así como sobre Londres, París, Madrid, New-York, etc, etc. También sobre Brasil, Chile, Paraguay y República Oriental del Uruguay. Recibe remesas al cobro y emite giros sobre todas las sucursales del Banco de la Nación Argentina.

El Banco trata en general todas las operaciones bancarias.

Ferrocarriles del Estado

RED DE TROCHA ANGOSTA

Servicio de pasajeros, encomiendas y cargas combinado con los ferrocarriles Central Córdoba y Central Argentino para las Sierras de Córdoba, provincias de Santa Fe, Córdoba, San Juan, La Rioja, Catamarca, Santiago del Estero, Tucumán, Salta, Jujuy y La Quiaca (frontera boliviana).

Servicio internacional con Bolivia vía La Quiaca.

La estación Embarcación del Central Norte (sobre el río Bermejo) terminal de la línea Oriente a Bolivia es la más a propósito de la Sierra (Bolivia).

Véase los horarios de trenes en las estaciones; por más datos a los jefes de estación, al gerente en Cruz del Eje para el Argentino del Norte, al gerente en Tucumán para el Central Norte o a la administración general (oficina de informes) Paseo Colón 672, Buenos Aires.

LUIS RAPELLI,
Administrador general.

MUNDO COMERCIAL

MERCADO DE VACUNOS
(Liniers)

A pesar de que los arribos del mercado se mantienen en abundancia, el interés y competencia en plaza no decae un solo momento dado a la activisima demanda que subsiste actualmente por parte de todas las fábricas y el consumo, lo que influye notablemente a que las transacciones para el ganado en general se efectúe de inmediato y dentro de un márgen de precios sumamente favorable.

La entrada del día fué de 6000 animales, clasificados en la forma siguiente: novillos 3999, vacas 1353, terneros 406 y 242 bueyes. Porcinos entraron 1133. Los precios corrientes del día fueron los siguientes:

Bueyes para frigorífico, de pesos 235 a 248; id. para consumo, de 100 a 229; novillos mestizos especiales para frigorífico, de 224 a 232; id. especiales id. de 185 a 217; novillos m. gordos id., de 110 a 180; novillos para consumo, de 80 a 157; novillitos para consumo, de 52 a 145.50; vacas para consumo, de 50 a 176; vaquillonas para consumo, de 50 a 127.50; terneros para consumo, de 15 a 90.

Para cerdos los precios variaron entre pesos 0.22 a 0.37 1|2 el kilo.

VENTAS DE HOY

Bergo, Lascurain y Etchegaray—
27 vacas b. carne Córdoba, pesos 85; 1 novillo m. gordo Mercedes, 170; 1 toruno gordo id. 170; 1 toruno flaco id. 105; 3 novillos c. gorda Lincoln, 130; 10 vacas c. gorda Córdoba, 100; 22 vacas id. id. 76; 19 terneros regulares id. 45; 12 vacas c. gorda id. 105; 14 novillos criollos buena carne id. 115.

Anscough y Cía. Tomás R.—
11 novillitos c. gorda Irigoyen, pesos 91; 5 vacas buena carne id. 80; 6 vacas m. gordas id. 140; 4 vacas c. gorda id. 115; 1 novillo b. carne id. 114; 2 novillitos id. id. 77; 1 vaca id. id. 75.

Aecame, Bellini y Cía.—
78 novillos m. gordos La Pampa, pesos 180; 10 bueyes m. especiales Alberti, 225 4 novillos c. gorda C. Tejedor, 140; 1 toro id. id. 130.

Alonso y Blaquier—
90 novillos especiales Cañuelas, pesos 196.

Agotageray, Shindler y Gowland—
36 novillos m. gordos Villegas, pesos 180; 10 bueyes id. id. 175.

Bracht y Cía.—
5 novillitos m. especiales C. Casares, pesos 145.50; 1 novillito c. gorda id. 94.50; 1 vaquillona especial id. 127.50; 1 novillito buena carne id. 84.50; 2 vacas flacas Santa Fe, 65; 3 terneros regulares id. 49; 6 vacas gordas id. 125; 5 vaquillonas c. gorda id. 100; 7 vaquillonas carne gorda id. 95; 2 vacas id. id. 101; 2 vaquillonas buena carne id. 77; 2 novillitos c. gorda id. 90; 2 bueyes m. especiales 9 de julio, 248; 3 bueyes especiales id. 225; 5 vacas id. i. 150; 4 vacas m. gorda sid. 136; 9 novillitos gordos id. 111.50; 1 vaca c. gorda id. 105; 3 novillitos id. id. 88.50; 60 novillos especiales C. Casares, 189; 1 vaca m. especial id. 176; 2 torunos c. gorda id 130 4 vacas especiales id. 147.50; 7 vacas gordas id. 125.

Benitez y Murré—
100 novillos buena carne Santa Fe, pesos 103.

Bunge y Born—
30 terneros buenos Santa Fe, pesos 62
18 vacas c. gorda id. 95; 40 bueyes id. Rufino, 140; 19 toros id. id. 140; 60 novillos especiales Córdoba, 185; 40 vacas id. Rufino, 155; 36 novillos id. Lincoln 200; 54 novillos id. Pampa, 217.

Bellocq e Hita—
11 vacas m. gordas Guido, pesos 140; 11 vacas gordas id. 125; 6 vacas gordas Ayacucho, 130; 5 vacas c. gorda id. 120.

Curutchet Juan—
2 bueyes especiales Marcos Paz, pesos 220; 5 novillos flacos id. 100; 3 vacas c. gorda id. 100; 9 terneros gordos id. 75.

Ciccilu Felipe L.—
26 novillos c. gorda Santa Fe, pesos 125; 8 novillitos buena carne ePrgamino, 86.

Córdoba e hijo Pedro—
4 bueyes gordos Chivilcoy, pesos 160; 2 novillos c. gorda id. 125; 3 terneros especiales id. 90; 59 vacas c. gorda id. 94.

Crespo y Rodríguez—
10 bueyes m. gordos R. Oriental, pesos 185; 26 novillos b. carne Castellanos, 121; 13 novillos id. id. 106; 6 vaquillonas id. id. 82; 4 vaquillonas gordas id. 112; 4 vaquillonas c. gorda Río IV, 90.

Cascallares, Cendoya y Cía.—
13 bueyes flacos Escobar, pesos 100; 3 novillos flacos id. 80.

Cuestas Zenón—
2 novillos gordos Salto, pesos 160; 6 bueyes m. gordos od. 200.

Chimondegui e hijo Diego—

Cooperativa de Hacendados—
23 novillos especiales Tandil, pesos 216.
2 bueyes m. especiales Viamonte, pesos 235; 17 novillos m. gordos id. 170; 60 vacas carne gorda Lincoln, 118.

Ceballos y Cufré—
26 vacas criollas flacas Brandzen, pesos 62; 13 vacas m. gordas 9 de julio, 138; 5 novillos gordos id. 160; 1 novillo b. carne id. 110; 1 novillo id. id. 200.

D'Hers y Cía. Francisco—
30 novillos m. gordos Castelli, pesos 180.

Devoto y Cía. Tomás—
90 novillos especiales Pampa, pesos 192
88 novillos carne gorda C. de Areco, 135
40 novillos m. especiales Sarmiento, 222
9 novillitos criollos buena carne 3?; 20 novillos especiales Bragado, 190; 7 bueyes id. Suipacha, 220; 4 terneros gordos id. 70; 26 novillos carne gorda Juárez, 140; 199 novillos gordos id. 168; 28 novillos carne gorda Pergamino, 180; 28 novillos caren gorda id. 130; 46 novillos carne gorda id. 143.50; 23 novillos id. id. 125; 7 novillitos criollos flacos Córdoba, 52.

Gibson Hermanos—
20 novillos gordos S. Marcos, pesos 165; 106 novillos criollos c. gorda id. 143
4 novillos b. carne id. 103.

Goñi e hijos Ignacio—
76 novillos m. especiales Tandil, pesos 232.

Gioja y Etchart—
20 vacas gordas T. Lauquen, pesos 130
4 novillos especiales Córdoba, 190; 4 novillos carne gorda id. 142; 3 vacas m. gordas id. 142.

Jolly Eduardo—
116 novillos especiales Pampa, pesos 208; 4 novillos c. gorda id. 148; 12 vacas gordas 25 de Mayo, 131.

Lourtet Hnos. y Cía.—
10 vacas m. especiales Madrid, pesos 160.

Lizarralde Hermanos—
18 vacas carne gorda 9 de julio, pesos 115; 1 novillito m. especidl id. 153.

Lanusse Pedro y Antonio—
14 terneros mamones Entre Ríos, pesos 35; 10 terneros id. id. 35; 26 terneros id. id. 26; 15 terneros buenos Lincoln, 55.50; 20 vaquillonas flacas id. 61; 6 vacas m. especiales id. 165; 16 vacas gordas id. 129; 44 novillos especiales id. 186; 16 novillos id. Santa Fe, 192; 16 novillos m. gordos id. 172; 18 novillos buena carne id. 120; 21 novillos c. gorda S. del Estero, 149; 20 novillos b. carne id. 104; 21 novillos flacos id. 80; 16 vacas b. carne id. 79; 7 vacas m. especiales Córdoba, 159; 13 vacas m. gordas id. 137; 1 vaca c. gorda Tandil, 110; 14 novillos c. gorda id. 120; 75 novillos especiales Pergamino, 217; 44 novillos id. Colón, 197; 10 bueyes m. especiales Villegas, 229; 1 vaca m. gorda Maipú, 142, 11 vacas gordas id. 129; 6 vacas m. g. Santa Fe, 140; 12 novillitos b. carne id. 72; 12 novillitos c. gorda id. 87; 1 toro carne gorda id. 170.

Maraspin y Cía. Andrés—
72 novillos especailes Pehuajó, pesos 198.

Mantel y Cía.—
6 novillos carne gorda Necochea, pesos 145; 1 vaca m. gorda id. 138.

Mihura Hermanos—
2 terneros buenos Gualeguay, pesos 68; 13 terneros id. m. especiales id. 98; 5 terneros m. gordos id. 80; 28 vacas c. gorda id. 101; 27 vacas gordas id. 125; 3 vacas c. gorda id. 110; 5 terneros m. gordos id. 80; 40 novillos c. gorda id. 145; 19 novillos c. gorda di. 155; 21 terneros buenos id. 66; 15 terneros id. 59 3 vacas c. gorda Gualeguay, 118; 10 vaquillonas id. id. 104; 19 bueyes especiales Loria, 192; 44 novillos c. gorda id. 125; 25 novillos especiales Calderón, 182; 34 novillos gordos id. 160.

Martínez de Hoz Saturnino—
80 novilos especiales Pergamino, pesos 211.

Ojan y Cía. Francisco—
9 vacas m. gordas Las Flores, pesos 138.

Patrón Costas y Peró—
4 vacas carne gorda Córdoba, pesos 120; 8 vacas b. carne id. 85; 11 novillos flacos id. 80; 4 novillitos id. 65.

Sansot Beltrán—
31 vacas m. gordas Olavarría, pesos 135
7 vaquillonas c. gorda id. 107; 35 terneros buenos id. 58.

Rubén Cesário Zubiaurre y Cía. —
14 novillos especiales Ayacucho, pesos 188; 6 toros gordos id. 170; 15 vacas m. gordas id 138.

Salaberry y Bercetche—
9 vacas g. y c. gorda Córdoba a pesos 120; 5 id gordas id a 123; 5 id muy gordas a 137.50; 6 id b. carne id a 69; 5 id especiales Rivadavia a 155; 8 id id id a 146.50; 20 m. especiales id. a 158; 2 terneros buenos Suipacha a pesos 58.50; 23 vacas g. y c. gorda id a 112; 2 id c. gorda Santa Fe a 95; 2 g. y c. gorda id a 113; 4 id c. gorda id a 106; 6 id m. especiales id a 160; una [illegible] gorda id a 107; 6 novillos c. gorda id a 132; 11 id id id a 146; 3 id m. gordos id a 170; 9 id gordos id a 168; 4 id especiales id a 198; 25 novillitos gordos San Martín a 113.50; 5 novillos especiales id a 186; 3 novillitos gordos Navarro, a 115; 32 novillos id id a 169; 20 vacas m. especiale 9 de Julio a 158; 160 novillo especiales id a 206; 22 novilitos muy especiales Santa Fe a 145; 44 novillos gordos id a 161; 2 vacas m. especiales id a 157; 3 id m. gordas id a 141.50; 3 id g. y c. gorda id a 109; 3 c. gorda id a 106; 16 id m. especiales Rivadvia a 157; 6 id m. gordas id a 143.50.

Petersen y Gutiérrez—
12 novillitos especiales Córdoba a pesos 125.

Thompson y Cía. Enrique A.—
56 vacas criollas c. gorda Córdoba a pesos 105.

Unzué Alzaga y Cía.—
102 novillos m. especiales Entre Ríos a pesos 230; 22 id m. gordos Pehuajó a 172.

Velaz y Cía. Angel—
4 bueyes especiales Nayarro a $ 200; 3 toros id id a 200; 5 novillos g. y carne gorda id a 155; 10 vacas m. gordas id a 135; 11 novillitos m. gordos Santa Fe a 120; 3 toritos c. gorda id a 88; 35 vacas m. especiales id a 170; 3 id gordas id a 125; 3 id c. gorda id a 100; 30 novillos g. y c. gorda id a 150; 3 id id id a 157; 23 id m. gordos Córdoba a 182; 9 bueyes id id Santa Fe a 10; 4 novillitos gordos id a 115; 5 c. gorda id a 90 pesos.

Videla Hnos. y Cía.—
5 bueyes criollos c. gorda Santa Fe a $ 140; 2 vacas id b. carne id a 80; 24 novillos id id a 100; 4 id gordos id a 165; 2 bueyes especiales id a 210; 12 vacas c. gorda id a 109; 20 novillitos g. y carneg orda id a 110; 3 vaquillonas b. carne id a 75; 8 toritos id id a 85; 7 vaquilonas flacs id a 55; 2 tereneros regulares id a 52; 17 id id id a 45; 12 id id id a 43; 15 vaquillonas flacas id a 50; 2 vacas id id a 50; 20 novillos id id a 100.

VENTA DE CERDOS

Lanusse Pedro y Antonio—
127 cerdos flacos Entre Ríos a $ 0.20 kilo; 31 id regulares Caseros a 0.28; 40 id id 25 de Mayo a 0.30.

Guillón y Cía. Rodolfo—
20 cerdos regulares Lincoln a $ 0.31 k

Dodds y D. D. Ramsay—
60 cerdos regulares G. Pinto a $ 0.28 y 1|2 kilo.

Alonso y Blaquier—
42 cerdos regulares Lincoln a $ 0.29 y 1|2 kilo; 20 lechones buenos id a $ 4 cad uno.

Maraspin y Cía. Andrés—
54 cerdos flacos Pehuajó a $ 0.26 k

Anasatasti Juan—
45 cerdos buenos Santa Fe a $ 0.31 k

Costa y Fayanas—
18 cerdos buenos Castelli a $ 0.32 1|2

Robredo Alberto—
35 cerdos buenos C. Casares a pesos 0.32 kilo; 6 id regulares id a 0.28.

Iriarte Adolfo—
19 cerdos especiales 9 de Julio a pesos 0.34 kilo.

Bargo Lascurain y Etchegaray—
20 cerdos buenos Viamonte a pesos 0.34 kilo.

De Lellis y Fagés Hnos—
20 cerdos mestizos especiales 9 de Julio a pesos 0.37 kilo; 6 id id Saladillo a 0.37 1|2; 20 id flacos Chascomús a pesos 15 c|u.

Martinez de Hoz Hnos.—
7 cerdos especiales Castelli a pesos 0.35 kilo; 48 id flacos id a 0.22; 15 lechones buenos id a pesos 4 c|u.

Acame Bellini y Cía.—
42 cerdos regulares Pampa a pesos 0.29 kilo.

Thompson y Cía. Enrique A.—
200 cerdos flacos Córdoba a pesos 0.28

Goya y Etchart—
6 cerdos buenos S. de Areco a pesos 0.33 kilo; 40 id especiales Viamonte a pesos 0.36.

MERCADO DE LANARES
(Tablada)

En las operaciones realizadas hoy, existieron los precios altos de días anteriores, notándose mucha animación en plaza.

Dado el interés con que operan los compradores todas las haciendas se colocan fácilmente y en condiciones muy buenas; reinando siempre mayor interés por los lotes especiales.

La entrada del día fué de 6415 animales, habiéndose vendido durante la mañana 8539 cabezas, repartidas en esta forma: G. S. Halle 777, La Plata Cold 641 Las Palmas 703, Compañía Sansinena 892 Argentino Central 731, Armour 336, Zárate 705 y 3754 para los matarifes locales.

Los precios corrientes fueron hoy los siguientes:

Capones para frigorífico, de pesos 16 a 23.70; id. para matadero, de 24.20 a 30.70; ovejas para matadero, de 12 a 31 borregos para matadero, de 10.40 a 11.50 id. para frigorífico, de 12 a 16; corderos para frigorífico, de 8.20 a 10.30; id. para matadero, de 3.30 a 7.

VENTAS DE HOY

Crotto Hermanos—
48 capones matadero Chiclana, pesos 28; 12 ovejas id. id. 21.

Cuculiu Felipe L.—
72 ovejas matadero Azcuénaga, pesos 12.40; 20 borregos id. id. 11.50.

De los Santos y Cía.—
97 capones Frigorífico Napalcufú, pesos 24.20; 37 ovejas matadero id. 24; 42 ovejas matadero G. La Madrid, 22; 100 capones Frigorífico id. 23; 253 capones id. id. 23.

Lator Juan—
70 capones Frigorífico Cnel. Seguí, pesos 17.10; 35 corderos id. id. 10; 40 corderos matadero iid. 7; 28 ovejas id. id. French, 20.50; 93 corderos id. Coronel Mon, 13.30; 29 borregos Frigorífico id. 18; 15 corderos matadero id. 5.70; 55 corderos id. Espenerria 3.40; 24 capones id. Espora, 18; 16 ovejas id. id. 17.50; 48 corderos id. id. 5.50; 102 corderos id. Azul, 3.30; 73 corderos id. id. 3.30.

Trelles José María—
150 corderos matadero S. Eurrique, pesos 4.80.

Aecame y Bellini—
52 borregos Frigorífico Cevallos, pesos 14.50; 44 borregos matadero id. 10.

Curruchet y Cía. Juan—
240 ovejas matadero A. Dulce, pesos 19.

Patrón Fernando L.—
10 ovejas matadero C. Casares, pesos 25; 21 ovejas id. id. 19.50; 12 capones Frigorífico id. 22.30; 43 corderos matadero id. 8.80; 17 corderos id. id. 7.

Ayerza hijo—
41 capones Frigorífico Vásquez, pesos 18; 50 borregos matadero id. 10.40; 205 borregos Frigorífico id. 14.80; 100 borregos id. id. 14; 446 borregos matadero id. 11.50; 274 borregos id. id. 10.40.

Bayona Juan—
113 capones Frigorífico Azul, pesos 22.60
90 corderos matadero id. 5.30.

Sansot Beltrán—
30 capones matadero Hinojo, pesos 28.
14 ovejas id. id. 27; 65 capones Frigorífico id. 25.50; 10 capones id. id. 23.80.

La Cooperativa de Hacendados—
271 capones Frigorífico Muñoz, pesos 27; 167 ovejas matadero id. 20.70; 10 borregos id. Pehuajó, 17.30; 23 corderos id. id. 8.20; 62 corderos id. id. 5.

Méndez Hnos. y Cía.—
103 capones Frigorífico C. Seco, pesos 18; 77 borregos id. id. 17.90.

Estrugamou Fernando—
67 capones Frigorífico Chiclana, pesos 23; 76 corderos id. P. Huergo, 10.30; 89 capones matadero id. 6.50; 13 corderos matadero id. 5.30.

Patrón y Cía. Pedro—
136 capones Frigorífico Espigas, pesos 22.20.

Salaberry y Bercetche—
81 capones Frigorífico Orense, pesos 30.70; 111 capones id. id. 28; 50 capones matadero id. 28; 50 capones id. id. 30.70; 10 capones id. id. 19; 54 capones Frigorífico Manegusta, 25.50; 20 ovejas matadero id. 22.70; 211 capones Frigorífico Maipú, 23; 78 capones id. id. 23.70; 33 capones pelados Sansinena, 19; 42 ovejas matadero id. 22; 83 ovejas id. 18.50; 29 borregos id. Etruria, 12; 52 ovejas id. id. 20.50; 18 ovejas id. id. 19.50; 200 borregos matadero Olavarría, 8.20; 109 corderos id. id. 4.

Dévoto y Cía. Tomás—
144 borregos Frigorífico Berutti, pesos 17.30; 149 corderos matadero Encina, 5.90; 46 corderos id. Horne, 5; 33 oveja id. id. 21; 67 capones Frigorífico id. 20.20; 45 borregos invernada Báez, 18; 27 oveja id. id. 13.50; 28 corderos id. id. 5.50; 10 corderos matadero Entre Ríos, 10; 10 ovejas id. id. 14.30; 37 capones Frigorífico id. 16; 34 borregos invernada id. 12; 52 corderos matadero id. 4.50.

Lanusse Pedro y Antonio—
18 ovejas matadero T. Lauquen, pesos 31; 138 ovejas id. id. 23.30; 13 borregos Frigorífico id. 16.80; 170 capones id Maydale, 26.90; 276 capones id. Ombú, 18.60; 90 capones id. López, 23.80; 48 capones id. Hereford, 22.50; 71 capones id. id. 23.80; 15 capones id. id. 19; 17 borregos matadero S. Jorge, 10.50; 40 ovejas id. id. 12; 16 capones id. id. 19; 17 ovejas id. id. 16.50; 100 boregos pelados Frigorífico Utricó, 18.20; 134 capones id. Rocha, 18.

ADAUNA

RECAUDACION

La aduana de la capital recaudó desde el 1.o de enero hasta la fecha, por derechos de importación, almacenaje, eslingaje, sellos y adicionales, $ 72.762.584.54 curso legal.

Diferencia a favor del corriente año pesos 9.734.193.15 curso legal.

MARITIMAS

MAREA Y VIENTO

Desde las 6 hasta las 9 a. m., de hoy, según el semáforo del Riachuelo:
6 a. m., 19 pies, 4 pulgadas; viento N. E.
7 a. m., 19 pies, 8 pulgadas: viento N. E.
8 a. m., 20 pies; viento N. E.
9 a. m., 19 pies, 8 pulgadas; viento N. E.

VAPORES ESPERADOS

Británico Trevarrack, de New River, con carbón.
Griego Niritos, de Rosario a cargar.
Italiano Affinitá, para Génova con carga.
Id. Antioco Accame, de Rosario a cargar.

VAPORES A SALIR

Británico Belgian Prince, para New Orleans con carga.
Id. Pintard, para Liverpool con carga.
Id. Sagama River, para Londres con carga.
Id. La Blanca, para Londres con carga.
Id. Novington, para Londres con carga.
Id. Novington, para San Vicente con carga.
Noruego Ottawa, para Christiana, con carga.
Francés Bizartin, para La Pallice con carga.
Id. Lisbonian, para La Pallice con carga.

LINEA DE LA COSTA SUD

Argentino, para Punta Arenas y escalas, salió el 8, llegó a C. Rivadavia.
Asturiano, de Punta Arenas para ésta, llegó a Santa Cruz.
Pellegrini, llegó a San Antonio el 13.
Presidente Quintana, para C. Rivadavia y escalas, salió el 14.
Presidente Mitre, en ésta.
Camarones, para Río Gallegos y escalas, salió el 30, llegó a San Julián.
Unión, de Bahía Blanca, salió el 13, llega hoy para ésta.
Libertad, en Paranaguá, sale el 16 para ésta.
Atlántico, en ésta, saldrá el 23 para Punta Arenas y escalas.

LINEA DEL BRASIL

Roma, en Paranaguá.
Porvenir, salió el 7 de Rosario para Santos, llegó ayer, sale mañana para Paranaguá.
Brasil, de Porto Alegre para ésta, salió el 10, ayer de Río Grande, llegó a Montevideo.
Tigre, en ésta.
Independencia, sale hoy de Rosario para Santos.
Benjamín, en Paranaguá.
Juanita, en ésta.
Pomona, en ésta.
Perú, de Porto Alegre para Rosario, salió el 5.
Vaquillona, en Porto Alegre.

VAPORES DE LOS RIOS

Llegaron: Ciudad de Montevideo, de Montevideo.
Formosa, de Asunción y escalas.
Salen: Ciudad de Montevideo, para Montevideo, sale a las 10 p. m.

POSICION DE LOS VAPORES DE PASAJEROS — DE LA MALA REAL INGLESA.

Araguaya, en Liverpool.
Amazón, en ésta, sale hoy.
Demerara, salió el 5 de La Plata.
Desna, en Liverpool.
Darro, en Liverpool.
Deseado, salió el 25 de Liverpool para ésta
Drina, salió el 11 de La Plata.

SUD ATLANTICA

Moinho Fluminense, de Burdeos para Cardiff, salió el 27 para cargar carbón.

DE LOS TRANSPORTES MARITIMOS

Pampa, salió el 25 de Río de Janeiro para Marsella.

DE LA TRASATLANTICA ESPAÑOLA

León XIII, en Bilbao.
P. de Satrústegui, salió el 30 de agosto de Lisboa para ésta.
Reina Victoria Eugenia, salió el 4 para ésta.
Infanta Isabel de Borbón, salió el 2 de septiembre para Barcelona.

DEL LLOYD SABAUDO

Tomaso di Savoia, en Génova.
P. di Udine, de ésta para Génova, pasó el 7 por Santos.

DE LA LIGURE BRASILIANA

Garibaldi, en Génova (confiscado por el gobierno italiano).
Cavour, en Génova.

DEL LLOYD ITALIANO

Indiana, en Génova.
Cordova, en Génova.
Luisiana, salió el 19 para Génova.

CASA VACCARO

ESTABLECIDA EN EL AÑO 1885

Para el cambio general de monedas y la compra y venta de acciones y títulos de renta nacionales, provinciales y extranjeros. Es la casa más recomendada de la República.

SEVERO VACCARO

Av. de Mayo 646 — Buenos Aires

DE LA VELOCE

Savoia, en Génova.

DE LAMPORT Y HOLT

Byron, saldrá el 21 de La Plata.
Vasari, en Nueva York.
Vauban, salió el 9 de Nueva York para ésta.
Vestris, salió el 7 de La Plata.
Verdi, en Nueva York.
Voltaire, salió el 26 de Nueva York para ésta, hoy de Río de Janeiro.

DE LA NELSON LINE

Highland Piper, salió el 30 de La Plata para Londres.
Highland Rover, saldrá el 19 de La Plata.
Highland Pride, salió el 24 de Londres.
Highland Loch, salió el 20 de Londres para ésta.
Highland Laddie, en Londres.
Highland Corrie, en Londres.
Highland Scot, salió el 7 de La Plata.
Highland Glen, en Londres.

DE LA LINEA PINILLOS

Catalina, para Barcelona, salió el 20.
Balmes, en ésta, sale hoy.
Valbanera, saldrá el 20 de ésta.
Cádiz, salió el 28 de Santos para Barcelona.

DEL LLOYD REAL HOLANDES

Frisia, de ésta para Amsterdhm, pasó el 6 por Fernando Noronha.
Hollandia, en Amsterdam, saldrá el 13 para ésta, tocando Coruña.
Zeelandia, de Amsterdam para ésta, salió el 12 de Santos, esperado el 16.
Gelria, en Amsterdam.

DE LA SUD ATLANTIQUE

Sequana, salió el 4 de ésta, de Río de Janeiro el 11.
Garonna, salió el 15 de ésta, el 4 de Dakar, para Burdeos.
Samara, salió el 2 de Burdeos para ésta, el 11 de Lisboa.
Liger, salió el 13 de ésta.
Amiral Latouche Treville, salió el 19 para ésta, llegó el 13 a Río de Janeiro, esperado el 18.
Amiral Nielly, en Burdeos.
Italie, salió el 6 de Marsella.

ENTRADAS Y SALIDAS DE BUQUES DE ULTRAMAR HABIDAS EN EL PUERTO DE LA CAPITAL DESDE LAS 8 A. M. DE AYER HASTA LAS 8 A. M. DE HOY:

Británico River Forth, de la rada, en el Riachuelo con carga.
Barca francesa Cornil Bart, de la rada, en la Boca, en lastre.
Argentino Toro, de Porto Alegre, en el dique 3 con pasajeros y carga.
Británico Amazón, para Liverpool con pasajeros y carga.
Id. Glenrazan, para Las Palmas con carga.
Id. Don Arturo, para Rosario a cargar.
Pailebot norteamericano Charles Davenport, para la rada con carga.

MOVIMIENTO HABIDO EN EL PUERTO DE LA CAPITAL EL DIA 14 DE SEPTIEMBRE DE 1916.

Descargaron en: dársenas y diques, 12 vapores: Riachuelo, 8.
Cargaron en: dársenas y diques, 26 vapores: Riachuelo, 14.

GIROS OTORGADOS HOY

P. Piaggio, dique 4 sección 7.a, a descargar, por 2 días.
F. D. Santiago, dique 1 sección O, a descargar, por 3 días.
Toro, dique 4, sección 2.a, a descargar, por 3 días.
A. Accame, dique 1, sección 2.a, a descargar, por 6 días.
Ravenna dársena norte, sección 3.a, a cargar, por 3 días.
Hartfield, dique 2 elevadores, a cargar, por 5 días.
H. Nover, dock sud, a embarcar, por 4 días.
Libia, Boca sección removido, a descargar, por 6 días.
Paraná, Barracas frente a la barraca Rivera, a descargar, por 5 días.
E. S. Jones, dique 1 sección 3.a, a cargar, por 4 días.
Sarita, Boca sección removido, a cargar, por 4 días.
R. Forth, Barracas frente a Worms, a descargar, por 10 días.
Vera, Boca sección removido, a cargar, por 4 días.
Unich dársena sud parte centro, a descargar, por 6 días.
Vicco III, Barracas frente al frigorífico Sansinena, a descargar, por 2 días.
Antonieta, dock sud a embarcar, por 3 días.
Bolivia Boca sección removido, a cargar por 4 días.
Labrador, Boca sección removido, a cargar, por 5 días.
H. R. James, dique 2 elevadores, a cargar, por 7 días.
Llandrindos, dársena norte, fondeado, a embarcar, por 2 días.
Dubhe, dique 1 parte norte a cargar, por 5 días.
Jan Van Nassau, dársena norte, fondeado, a embarcar, por 2 días.
Tauncor, dique 2 parte Nordeste, a cargar por 10 días.
La Marseillaise, dique 2 parte este, a cargar por 12 días.

VAPORES CON CORRESPONDENCIA A SALIR

Día 16: Ravenna, llevará correspondencia para Suiza, Grecia, Egipto, e Italia, a las 8 a. m. sin alcance.

Fletes de la última semana

NOMBRE DEL BUQUE	Toneladas	Fecha de embarque	Puerto de embarque	Carga	Flete	DESTINO
Vimeira	9.000 10 %	Pronto	Buenos Aires	Trigo	137 ch. 6 p.	Pto franc. en el Atl.
Ekaterina	4.400 „	10 Octubre	Rosario	Cereales	157 ch. 6 p.	Reino Unido
»			Op. pto. fr. en el at.		162 ch. 6 p.	
»			Dunkerque		167 ch. 6 p.	
Justesen	2.700 „	Diciembre	San Lorenzo	Cereales	145 ch. 6 p.	Escandinavia
Vapor		Enero	„	„	140 ch.	„

EMBARQUES DE CEREALES

SEGUN PUERTOS

PUERTOS	TRIGO			MAIZ			LINO			AVENA		
	En la Semana	Anterior	Hasta la Fecha	En la Semana	Anterior	Hasta la Fecha	En la Semana	Anterior	Hasta la Fecha	En la Semana	Anterior	Hasta la Fecha
Buenos Aires	16.853	10.345	662.264	35.986	49.506	663.059	5.426	4.655	295.490	.....	10.697	133.891
Rosario	402	6.235	321.839	30.238	32.529	471.206	7.057	6.197	155.363	.....	.....	4.091
La Plata	.....	.....	82.363	5.758	100	14.553	.....	.....	2.541	.....	.....	40.522
Bahía Blanca	8.391	10.683	556.306	.....	.....	.....	.....	.....	335	28.111	7.362	432.828
San Nicolás	.....	.....	2.303	679	2.700	18.322	.....	.....	23.333	.....	.....	.....
Villa Constitución	.....	.....	.....	3.121	5.354	54.207	1.399	.....	16.459	.....	.....	.....
Santa Fe	.....	.....	.....	.....	.....	2.197	.....	.....	6.516	.....	.....	.....
Varios	.....	.....	25.417	.....	.....	.....	.....	.....	9.176	.....	.....	.....
TOTAL TONELADAS	25.646	27.263	1.650.487	75.785	90.189	1.223.548	14.950	13.882	524.163	164.83	28.111	617.815

SEGUN DESTINOS

PUERTOS	TRIGO			MAIZ			LINO			AVENA		
	En la Semana	Anterior	Hasta la Fecha	En la Semana	Anterior	Hasta la Fecha	En la Semana	Anterior	Hasta la Fecha	En la Semana	Anterior	Hasta la Fecha
A órdenes	.....	4.587	494.688	48.966	59.191	433.681	....	....	94.180	....	....	58.177
Reino Unido	.....	1.626	78.696	7.938	3.109	179.189	....	101	665.594	6.138	....	111.744
Cont. Europeo	14.993	10.910	765.589	11.872	26.968	545 20	6.741	2.640	185.681	17.687	11.211	399.054
Brasil	9 882	10.146	281.952	....	....	....	5	....	182	....	....	11
Sud Africa	770	....	11.863	....	....	....	....	....	10	....	....	....
Estados Unidos	.....	....	943	6.700	....	44.357	8.212	8.685	162.114	....	....	....
Varios	.....	....	16.756	809	921	21.118	....	....	322	4.286	6.748	32.346
TOTAL TONELADAS	25.646	27.263	1.650.887	75.785	90.189	1.223.548	14.950	13.882	524.163	16.484	28.111	617.815

EMBARQUES GENERALES

PRODUCTOS	Esta semana	Igual año anterior	En el mes	Hasta la fecha	Igual año anterior	Total 1915
Trigo	25.646	7.398	34.915	1.650.487	2.392.815	2.448.724
Lino	14.950	95.011	13.168	524.163	769.505	1.001.542
Maiz	75.785	146.408	88.395	1.223.548	2.115.080	4.018.582
Avena	16.483	1.854	16.659	617.815	510.358	591.212
Cebada	2.014	1.830	2.022	31.961	64.845	73.946
Alpiste	130	2	130	2.278	4.455	5.608
Harina	—	1.063	6.581	102.515	90.374	107.525

REMATES

Adolfo Bullrich y Cía.

SHORTHORN DE MARSHALL — Escogido lote de 12 toros Shorthorn, importados por el señor A. J. Marshall, y en el que figuran ejemplares descendientes de las más afamadas tribus, incluso un ganador del 2.o Premio en Perth, se rematarán

El **martes 19 de septiembre**, a las 2.30 p. m., en nuestro patio, San Martín 254. Comisión a cargo de los compradores — Adolfo Bullrich y Cía.

1|700 v s 18

LINCOLN DE SHEPHERD. — 23 carneros Lincoln escogidos en las más conocidas cabañas inglesas e importados por el señor Joseph Shepherd, se rematarán

El **miércoles 20 de septiembre**, a las 2.30 de la tarde, en nuestra casa, San Martín 254. Oportunamente catálogos.

Comisión a cargo de los compradores — Adolfo Bullrich y Cía.

1|707-v. sep. 19

SHORTHORN DE "SAN JOSE", de Wirsch — 15 toros Shorthorn de pedigree, de buenas corrientes de sangre, procedentes de la cabaña "San José", en Roberto Cano (F. C. C. A.), del señor Bernardo Wirsch, se rematarán

El **miércoles 20 de septiembre**, a las 2.30 de la tarde, en nuestra casa, San Martín 254.

Solicítese catálogo. Comisión, 6 o|o a cargo de los compradores. — Adolfo Bullrich y Cía. 1|708-v. sep. 19

SHORTHORN DE HUGHES — UN buen lote de 16 toros Shorthorn, importados por los Sres. P. y G. Hughes. Figuran ejemplares descendientes de las tribus: "Rosewood", "Augusta", "Broadhoocks", "Marigold", "Myssie" y otras. Se rematarán

El **lunes 18 de septiembre**, a las 2.30 de la tarde, en nuestra casa, San Martín 254, previa exhibición.

Solicítese catálogo con detalles.

Comisión a cargo de los compradores. — Adolfo Bullrich y Cía.

1|715 v. 17 set.

SHORTHORN IMPORTADO. CINco toros Shorthorn de buenas procedencias, importados por los señores Waldron y Wood, se rematarán

El **jueves 21 de septiembre**, a las 2.30 p. m., en nuestra casa, San Martín 254, previa exhibición. Solícitense catálogos.

Comisión a cargo de los compradores — Adolfo Bullrich y Cía.

1|724 v St 20

SHORTHORN IMPORTADO POR Loader. Cinco toros Shorthorn procedentes de acreditadas cabañas del Reino Unido, importados por los señores Samuel T. Loador y Cía. se rematarán

El **jueves 21 de septiembre**, a las 2.30 p. m., en nuestro patio San Martín 254.

Comisión a cargo de los compradores. — Adolfo Bullrich y Cía.

1|725 v St 20

PEDRO Y ANTONIO LANUSSE

En Villa María F.C. C A.

4100 vacunos

El martes 19 de septiembre

A LA 1.30 P. M.

REMATAREMOS EN NUESTRAS instalaciones, con las haciendas a la vista, clasificadas en lotes y de acuerdo con el siguiente detalle: 700 novillos criollos 3 a 4 años, buen estado; 35 novillos mestizos Durham, 3 a 4 años, buen estado; 250 novillos mestizos, 2 a 4 años, buen estado; 130 novillos criollos, 4 años, tipo grande; 400 novillos criollos, 3 años, regular estado; 160 novillos criollos, 3 años, gordos; 80 novillos mestizos Durham, 2 a 3 años, gordos; 550 novillos mestizos Durham, 2 años, buen estado, invernada; 140 novillos buena clase, 2 años, buen estado; 90 novillos criollos, 2 a 3 años, buen estado; 110 novillos, 3 años, gordos; 144 novillos mestizos, de 1 a 2 años, gordos; 270 novillos mestizos, de 1 1|2 años, buen estado, invernada; 200 novillitos muy buena clase, 1 año, gordos, mochos; 40 novillos criollos y mestizos, 2 a 4 años, buen estado; 155 vacas mestizas Durham buen estado, en lotes; 62 vacas criollas, buen estado; 40 vaquillonas mestizas Durham, 2 años, buen estado; 20 vaquillonas mestizas Durham, 2 años, servidas por buenos toros; 510 vacas y novillos, buen estado, al corte, 1 marca; 40 bueyes gordos. Lanares: 50 mestizos Lincoln, buen estado. Comisión, 2 o|o a cargo de los compradores y 2 o|o a cargo de los vendedores en haciendas generales.

Trenes — De Retiro sale tren el lunes 18 a las 7 p. m., que pasa por Rosario a las 12 m., y llega a Villa María a las 5.07 a. m.

De Rufino sale tren el 19 a las 6.30 a. m., pasa por Viamonte a las 9 a. m., por La Carlota a las 10.14 a. m. y llega a Villa María a la 1.20 p. m. De Córdoba sale tren el 19 a las 8 a. m., pasa por Río Segundo a las 9 a. m., por James Craik a las 10.45 a. m., y llega a Villa María a las 11.35 p. m.

De Villa Mercedes sale tren el 19 a las 12.05 a. m., pasa por Sampacho a las 3.20 a. m., por Río Cuarto a las 7.50 a. m., por Dalmacio Vélez a las 9.57 a. m., por Arroyo Cabral a las 10.38 a. m., y llega a Villa María a las 11.05 a. m.

Por más datos a nuestro escritorio en ésta o en Villa María al señor Fernando de Marótte. — Pedro y Antonio Lanusse, Belgrano 836. 1|717 vset 17

1230 vacunos 1230

En Ibáñez (F. C. S.)

EL SABADO 16 DE SEPTIEMBRE, a las 12 m. en punto, en las instalaciones de los señores Miguel y Domingo Iribarne, con la haciendas a la vista, clasificadas en lotes. Haciendas de los señores Miguel y Domingo Iribarne: 150 novillos mestizos Durham, 2 1|2 y 3 años, buen estado; 200 novillos mestizos Durham, 2 y 2 1|2 años, buen estado; 300 novillos mestizos Durham, 2 años, buen estado. Toda esta hacienda es de dos marcas.

Haciendas del señor Miguel Iribarne: 100 novillos mestizos Durham, 2 y 2 1|2 años mayor parte una marca; 100 vaquillonas mestizas Durham, 2 años, buen estado; 150 vacas mestiza Durham, servidas. Haciendas de otras procedencias: 100 novillos mestizos Durham, 2 y 2 1|2 años, buen estado; 56 vacas mestizas Durham, por parir, sola marca; 21 vacas mestizas Durham, 3 años, servidas; 15 vaquillonas 2 años, mestizas Durham. Comisión, 2 por ciento a cargo de los compradores y 2 o|o a cargo de los vendedores. Los concurrentes de Buenos Aires deberán salir de Constitución a las 6.42 a. m. el mismo día del remate, debiendo almorzar en el tren a fin de dar principio al remate en cuanto éste llegue, para que puedan regresar en el tren especial que saldrá de Ibáñez a las 2.45 p. m. el cual alcanzará al que pasa por Chas a las 3.17 p. m. Por datos, a nuestro escritorio en Buenos Aires, o en Ibáñez a los señores Miguel y Domingo Iribarne. — Pedro y Antonio Lanusse, Belgrano 836.

1|698-v-set. 15

Pereyra, Wallace y Cía.

580 vacunos 580

250 capones 250

EN JEPPENER (F. C. S.)

EL LUNES 18 DE SEPTIEMBRE, a las 12 m. Detalle: 115 vacas gordas y especiales en lotes; 15 vacas tamberas servidas, sanas de tetas y ubre; 20 vacas carne gorda; 60 vacas mestizas invernadas; 12 vaquillonas de 2 1|2 años, carne gorda; 10 vaquillonas de 1 1|2 años, buen estado y clase; 30 vacunos al corte; 41 novillos 2 1|2 años, buen estado y clase; 184 novillos de 1 1|2 y 2 años, buen estado y clase; 70 novillos 1 1|2 años, buen estado y clase; 20 novillitos de 1 año, buen estado y clase; 250 capones Lincoln, 2 dientes carne gorda.

El tren sale de Plaza Constitución el mismo día 18 a la 6.42 de la mañana, pudiendo regresar a la tarde.

Por informes dirigirse en Jeppener al señor Juan J. Antúnez o a nuestro escritorio, Perú 375, U. T. 704 (Avenida). — Pereyra Wallace y Cía.

1|722 v St. 17

RIVERO y VIALE

314 REMATE-FERIA EN EL SALAdillo, ferrocarril Sur; 500 vacunos Durham; 150 lanares y 100 porcinos.

El **sábado 16 de septiembre**, a la 1 p. m., efectuaremos nuestro remate con las haciendas consignadas. Detalle: 300 novillos buena clase y estado de 2 y 3 años; 80 vacas, novillos y bueyes gordos; 120 vacas, vaquillonas y terneros buen estado para cría e invernada, hacienda lanar y porcina y demás hacienda que se nos remita hasta el día del remate. Informes a nuestros escritorios en Saladillo, ferrocarril Sur y en Buenos Aires, Venezuela 1230.

1|706-v set. 15

Salaberry & Bercetche

Defensa 188, Buenos Aires
Córdoba 951, Rosario

2.o remate-feria en nuestras instalaciones de

LEZAMA (F. C. S.)

El domingo 24 de septiembre

A LA 1 P. M.

Por informes y pedidos de local dirigirse a nuestra casa central o a nuestro encargado Sr. Andrés M. Llanos en Chascomús. Comisión 2 o|o a cargo del comprador y 2 o|o a cargo del vendedor. 1|649v23S.

S. Domingo Barrau

MAIPU 17

JUDICIAL EN CARLOS CASARES.— Propiedad edificada en parte del Solar núm. 4 de la manzana núm. 49. Mide 20 mts. de frente al SE. por 40 de fondo, más otra fracción que forma martillo en el ángulo N. de dicho solar, lo que hace una superficie total de 937 mts. Consta de siete habitaciones, galpón, w. c., etc.

BASE, 9.656.25 $ m|n

El día 28 de setiembre de 1916, a las 3 de la tarde, en mi escritorio, orden del señor juez de primera instancia, doctor Balarino, Juicio Sociedad Argentina de Edificación contra don Bernardo Honik y Sra. autos por la secretaría del doctor Olmos. Títulos perfectos. A cuenta de precio, 8 por ciento. Comisión, 2 o|o, al comprador. Informes, en mi escritorio. — Manuel C. Olmos. 1|692 v. Set. 28

Rodolfo Guillón y Cía.

LIQUIDACIONES DE HACIENDAS Y REMATES - FERIAS. SUCURSALES EN PEHUAJO, TRENQUE LAUQUEN, CARLOS CASARES Y R. SALAZAR. EXPOSICIONES EN 9 DE JULIO, CASA CENTRAL, SUIPACHA 137.

NUESTROS REMATES POR ORden de fechas:

Septiembre. Domingo 17: 72.° remate-feria en Pehuajó, 2.500 vacunos.

Septiembre. Miércoles 20: Haciendas en R. Salazar. 3.800 vacunos Durham y Hereford.

Septiembre. Domingo 24: Liquidación de haciendas del establecimiento "Nazar Huancú", en Berutti, F. C. O., 4.000 vacunos.

Septiembre. Jueves 28: Liquidación de haciendas en General Alvear, F. C. S., 3.500 novillos y vacas.

Octubre. Domingo 1.°: Exposición en 9 de julio. Reproductores con y sin pedigree. Concurso de ganado gordo y haciendas de cría e invernada.

Octubre. Domingo 15: 4.a exposición ganadera en Pehuajó. Ganado gordo, hacienda de cría y novillos de invernada, 4.000 vacunos.

Octubre. Domingo 29: 3.a exposición ganadera en Trenque Lauquen. Haciendas de cría e invernada. Concurso de ganado gordo, 4.000 vacunos.

1|630-v. sep. 29.

EN R. SALAZAR

(Cía. GENERAL)

3.800 vacunos Durham y Hereford

Liquidación de las haciendas del establecimiento "El Médano", que realizaremos para comodidad de los compradores en nuestro local "Atahualpa" sobre las estaciones Salazar Cía. Gral. y Mouras F. C. Rosario al P. B.: corriendo el día del remate un tren especial por vía Rosario a P. B. que combinará en estación Passo con el F. C. Oeste y que llegará al mismo local de ventas.

El **miércoles 20 de septiembre**, a las 12 m., con las haciendas a la vista, debidamente clasificadas en lotes, seleccionadas por pelos y edades y de acuerdo al detalle siguiente:

100 novillos de 3 años, alta mestización, gordos.
2000 novillos de 2 1|2 años, alta mestización, carne gorda.
100 novillos de 2 años, mestizos, generales.
300 novillos de 2 años, buena clase, buen estado.
300 novillos de 1 1|2 años, alta mestización, dos marcas.
259 novillos de 1 año, alta mestización, 1 marca.
500 terneros al cumplir un año, mochos, marca líquida.
100 novillos de 3 y 4 años, mestizos Hereford, de buena clase.
200 vacas gordas, en lotes.
130 vacas y vaquillonas mestizas Hereford, de buena clase, servidas y en parición.
200 vaquillonas de 1 año, alta mestización, marca líquida.
400 terneras al cumplir un año, alta mestización, marca líquida.

Una manada mestiza Hackney, compuesta de 35 piezas, incluyo un padrillo de pedigree.

Comisión, 4 o|o, a cargo de los compradores.

Más datos en nuestros escritorios en R. Salazar, en nuestras sucursales o en Buenos Aires, Suipacha 137.— Rodolfo Gillon y Cía. 1|689 v s19

3.500 NOVILLOS Y VACAS EN GEneral Alvear, F. C. S. — Este importante conjunto lo forman consignaciones de los principales establecimientos de la zona, dé la sola marca de cada remitente, de la más alta mestización Durham y que realizaremos en el local de ferias próximo a la estación General Alvear, ferrocarril Sur.

El **jueves 28 de septiembre**, a la 1 de la tarde, con las haciendas a la vista y de acuerdo con el detalle que publicaremos oportunamente.

Próximamente horario de trenes, corriendo uno especial de regreso para los concurrentes de la capital.

Más datos en General Alvear a don José M. Villaverde, en nuestras sucursales o en Buenos Aires, Suipacha 137.— Rodolfo Guillón y Cía.

1|633-v. sep. 27.

AYARRAGARAY SCHINDLER GOWLAND

EN LA BARRANCOSA, F.C.S.

(Partido de Saladillo)

5,000 novillos 5,000

1,500 vacas 1,500

El jueves 21 de septiembre de 1916

a la 1 de la tarde sobre la misma estación.

DETALLE

2.000 novillos de 3 años, mochos, 1 marca, gran clase y estado.
1.000 novillos de 2 1|2 a 3 años, mochos, 1 marca, gran clase.
1.500 novillos de 2 años, mochos, especiales en clase, 1 marca.
500 novillos de 1 año, Durham, buena clase, 1 marca.
200 terneros machos y hembras, 1 marca, muy buena clase.
300 vacas secas, gran clase y estado, servidas, 1 marca.
800 vacas secas, Durham, buen estado y clase.
100 vacas muy buen estado con
100 terneros al pie.
8 toros Durham, de 4 a 5 años, buen servicio.
20 toros Durham, de 3 años, especiales en clase.

Recomendamos muy especialmente a los señores invernadores este gran remate en el cual encontrarán hacienda de gran clase, todos los lotes de 1 marca, procedentes en su totalidad de grandes establecimientos, no habiendo ninguna consignación que sea de acopio.

La estación La Barrancosa está situada en el partido de Saladillo, o sea en el centro de la Provincia, equidistante de las invernadas del Norte, Sur Oeste y de la región de los alfalfares.

Estas haciendas se venderán en lotes de 200 cabezas con opción, son en su totalidad de alta mestización.

Comisión 2 o|o al comprador y 2 o|o al vendedor.

HORARIO DE TRENES.—Salida de Constitución a las 7.40 a. m., pudiendo regresar en el mismo día del remate por tren especial.

Para comodidad de los señores interesados, quedará en la estación La Barrancosa un vagón restaurant.

Por informes a nuestro escritorio Lavalle 757, Buenos Aires.

1|679 v sept. 20

CASARES Hnos. y DIEHL

2000 VACUNOS, EN CARLOS CASAres, F. C. O.—Haciendas de muy buena clase y estado, incluso novillos, vacas con y sin cría y vaquillonas, en nuestro remate especial haciendas en Carlos Casares, F. C. O., en las instalaciones de los señores Luro Hnos., cedidas galantemente por los señores Rodolfo Guillon y Cía.

El **Miércoles 27 de septiembre**, a las 12 m., con las haciendas a la vista y debidamente clasificadas en lotes apropiados.

Comisión 2 o|o al vendedor y 2 o|o al comprador en haciendas generales, 3 o|o de cada parte en yeguarizos y reproductores.

Otros informes y pedidos de local en nuestra casa central, Sarmiento 357, Buenos Aires, o al señor Jorge Sinta en dicha localidad.

Próximamente detalles completos y horario de trenes.—Casares Hnos. y Diehl. 1|675v.Sep.23

SHORTHORN, DE CAMPBELL. — Selecto conjunto de 12 toros Shorthorn, incluso el Campeón de Perth en 1916 y ganador de la copa Maclennan en la misma exposición, importados de Inglaterra por el señor Jorge Campbell.

Se rematarán

El **miércoles 20 de septiembre**, a las 2.30 de la tarde, en nuestra casa, Sarmiento 357, donde se hallarán en exhibición oportunamente.

Comisión 6 o|o a cargo de los compradores.—Casares Hnos. y Diehl.

1|676v.Sep.19

ABERDEEN ANGUS, DE CASAres.

8 toros Aberdeen Angus, importados del Reino Unido por los señores Emilio N. Casares e hijos.

Se rematarán

El **martes 19 de septiembre**, a las 9.30 de la mañana, en nuestra casa, Sarmiento 357.

Comisión, 6 o|o a cargo de los compradores. — Casares Hnos. y Diehl.

1|677 v Set. 18

JUDICIAL. — TERRENO EN MAR del Plata. — Situado en el partido de General Pueyrredón, ciudad de Mar del Plata, cuya fracción es parte de la chacra número 333 y está formada por los lotes 1, 2 y 3 de la manzana B, mide 25.98 metros de frente al noroeste, lindando calle en medio con parte de la manzana A. 43.30 metros al noroeste lindando con el lote 4; 51.96 metros al sudeste lindando con los lotes 6, 7 y 8, todos de la manzana B; 17.32 metros al sudoeste lindando calle en medio con parte de la chacra 325; y 25.98 metros en cada uno de sus otros costados noroeste y sudoeste lindando con los lotes 1 y 2.

BASE DE VENTA, $ 16.436 m|n

El **miércoles 27 de septiembre**, a las 4 p. m. en su local de ventas, Sarmiento 357, por orden del señor juez de primera instancia en lo comercial de la capital de la república, doctor Alberto Estrada, secretaría del doctor Alberto F. Jordán, en los autos caratulados Sociedad Anónima Molinos Harineros y Elevadores de Granos contra Pablo Parodi.

El que resulte comprador deberá entregar en el acto del remate el 8 o|o de seña a cuenta del precio y el 2 o|o de nuestra comisión.

Otros informes y planos en nuestra casa, Sarmiento 357. — Casares Hermanos y Diehl. 1|702-v. sep. 27

GUERRICO & WILLIAMS

JUDICIAL. — HACIENDAS EN Santiago del Estero. Todas las que existen en el establecimiento. Tenene, a 20 cuadras más o menos de la estación Isca Yacu, F. C. C. N. en número de ochocientas más o menos, comprendidas vacas, terneros, terneras y toros de todo tamaño y edad. Se venderán también los cueros vacunos, grandes y chicos, debiendo el comprador recibir todos lo que encuentre, creyéndose será ciento treinta más o menos, haciéndose la venta a tanto el cuero, cualquiera que fuera el estado en que se encuentren, sin responsabilidad para los vendedores. La venta de las haciendas se ajustará estrictamente a las condiciones siguientes: Se rematarán todas las haciendas existentes en el establecimiento Tenené, que pertenezcan a la sucesión, en número de ochocientas más o menos, vendiéndose a tanto la cabeza de ganado vacuno, obligándose el comprador a recibir toda la que haya chica o grande, en la forma y medida que se le vaya entregando, contramarcada junto al palenque de la aguada principal de Tenene. El plazo para el recibo y la entrega será de tres meses, debiendo el comprador comenzar a recibir a los cinco días de la aprobación del remate, bajo apercibimiento de rescindirse la venta a su costa y pagar los gastos del nuevo remate. Se hace constar que la hacienda es chúcara y que se entregará a medida que se vaya tomando, debiendo el comprador poner los peones necesarios para el recibo y retiro de la hacienda sin interrupción. A medida que se reciba la hacienda se irá pagando su precio en dinero efectivo al Albacea o al encargado que éste deje facultado al efecto, y si pasara el número de ochocientas se abonará también el 4 por ciento de comisión que sobre ese excedente, le corresponde a los martilleros. Los martilleros quedan facultados para exigir el ocho por ciento de seña y el cuatro por ciento de comisión en el acto del remate, aunque sea un heredero el comprador. Los vendedores no incurren en responsabilidad si no hubiera ochocientos animales y los martilleros devolverán en este caso la seña y comisión correspondientes. La venta se realizará en la capital federal.

El miércoles 27 de septiembre, a las 3, en nuestra casa, Bartolomé Mitre 757, Buenos Aires, por orden del señor juez doctor Roberto Bunge, secretaría Echegaray, en los autos caratulados Toledo v. sucesión Achával, debiendo todo comprador, según lo anotado más arriba, entregar el 8 por ciento de seña y 4 por ciento de comisión. Las haciendas pueden visitarse, teniendo el encargado del establecimiento orden de permitir la revisación a todo interesado. Más datos, a Bartolomé Mitre 757. — Guerrico y Williams. 1|672 v. Set. 26

JUDICIAL. — PROPIEDAD QUErandies 4244, entre Rawson y Pringles; edificada en terreno que mide según títulos 7m06 (8v15) de frente, 14m70 (16v98) en el contrafrente, 33m93 (39v18) en el costado E y 35m50 (41v) en el del O; habiendo más terreno, según la tasación. Su edificio consta de sala, 3 piezas, cocina, patio y dependencias. Tasación, $ 13.802.50. Base, 2|3 partes pesos 9.201.67.

El **miércoles 27 de septiembre**, a las 3, en nuestra casa B. Mitre 757. Orden del señor juez doctor Jerónimo Balarino, secretaría del doctor Horacio H. Dobranich, en los autos del juicio seguido por doña Rosa Revello de Devoto contra el concurso de don José F. Bonini y don Severio Juan Bonini. Exigiremos 8 o|o de seña y 2 o|o de comisión. — Guerrico y Williams.

1|701-v. sep. 27

PEDRO Y ANTONIO LANUSSE

Resultado de nuestro primer remate especial de NOVILLOS para FRIGORIFICO realizado en los MATADEROS el MIERCOLES 13 del corriente.

REMITENTES	Procedencia	Cantidad	Precio c|u.	COMPRADORES
Antonio Traimo	Cañuelas	1	$ 307.—	Frigf. Argentino Ctral.
Torres y Capiaso	Venado Tuerto	10	» 285.—	» La Plata Cold S. A.
Valentín Broca	Videla Dorna	60	» 276.—	» C. Sansinena
Lorenzo Godi	Necochea	10	» 282.—	» C. Sansinena
Justo J. Arocena	Acebal	21	» 263.—	» C. Sansinena
José L. Ocampo e hijos	M. Ocampo	60	» 256.—	» Armour S. A.
Victoriano García	Rojas	9	» 256.—	» C. Sansinena
Guillermo H. Rodger y Cía.	Pintos	126	» 252.—	» La Plata Cold
Miguel Pizzo	Ameghino	20	» 250.—	Sr. Cósimo Scolaro
Santiago Miguel	La Larga	5	» 250.—	Frigf. Argentino Ctral.
Adolfo Riat	Krabbe	11	» 249.—	Frigf. Argentino Ctral.
Juan Monasterio	Curarú	51	» 242.—	» C. Sansinena
Juan Durruty (hijo)	Necochea	20	» 238.—	» La Plata C. S. C.
Hipólito F. Sarasibar	Necochea	44	» 225.—	» C. Sansinena
José L. Ocampo e hijos	M. Ocampo	75	» 232.—	» La Plata C. S. C.
Santiago Maguin y Cía.	Bellocq	20	» 231.—	» Armour S. A.
Pedgrito Terrero e hijos	Videla Dorna	141	» 231.—	» La Plata C. S. C.
Juan L. Gil	Saldungaray	3	» 230.—	» Armour S. A.
Eusebio E. Mendiábal	La Oriental	80	» 225.—	» La Plata C. S. C.
Bernabé de Carabassa	Bagual	44	» 225.—	» La Plata C. S. C.
Victoriano García	Rojas	8	» 225.—	Sr. Cósimo Scolaro
Bernardo Cardenau	Necochea	22	» 220.—	Frigf. La Plata C. S. C.
A. N. Other	América	450	» 216.—	» La Plata C. S. C.
Félix Lazzarino	Lazzarino	44	» 209.—	» C. Sansinena
Antonio Traizos	Cañuelas	49	» 206.—	» La Plata C. S. C.
Juan Cava	Paseo	33	» 205.—	» La Plata C. S. C.
Jesús Rodrigues	25 de Mayo	20	» 205.—	» La Plata C. S. C.
Emilio Lernoud	Alberdi	42	» 201.—	» La Plata C. S. C.
Antonio Pasini	Córdoba	85	» 201.—	» La Plata C. S. C.
Luis Gustavo Lanusse	Berutti	100	» 200.—	» Armour S. A.
José Grippo	Berutti	20	» 200.—	» La Plata C. S. C.
Pedro Eyherabide	Durgan	20	» 200.—	» La Plata C. S. C.
José Vionnet	V. María	58	» 199.—	» La Plata C. S. C.
Juan J. Kenny	R. Cárcano	21	» 197.—	» La Plata C. S. C.
Francisco Fenés	San Genaro	72	» 192.—	» La Plata C. S. C.
Nereo y Secundino Etchart	Bevigné	40	» 191.—	» La Blanca S. A.
Juan L. Gil	Saldungaray	8	» 189.—	» La Plata C. S. C.
José Sapino	San Jorge	67	» 188.—	» La Blanca S. A.
Guillermo H. Rodger y Cía.	Pintos	140	» 179.—	» La Plata C. S. C.
Germán Ambasch	Humberto I	62	» 178.—	» Armour S. A.
Pedro Cardenau	Necochea	87	» 172.—	» Armour S. A.
Tomás B. Sarfacino	Lobos	44	» 171.—	» La Plata
Miguel O'Dwyer	Alejandro	24	» 166.—	» Armour S. A.
Dieckman Hnos.	Córdoba	24	» 145.—	» C. Sansinena
Guillermo H. Rodger y Cía.	Pasnero	180	» 147.—	» La Blanca S. A.

Se vendieron 2592 novillos, alcanzando un total de 584.900 $ m|n., lo que da un promedio de $ 225.66 m|n. por cabeza. Debido a inconvenientes en el desembarque no fué posible entrar al remate un tren especial de novillos procedente de Villa María, para ser vendidos en el remate.

Pedro y Antonio Lanusse.

Bravo Barros y Cía.

CAMPOS EN MISIONES. — JUDIcial. — Parte de las tierras de Martín Errecaborde y Cía. 8.050 hectáreas, en lotes, con frente al río Uruguay y al arroyo Itacuruaré y sobre el ejido del pueblo San Javier.

El **viernes 15 de septiembre, a las 3** de la tarde, en nuestro hall, 351 San Martín 361 (Buenos Aires), de acuerdo con el siguiente

EDICTO JUDICIAL

Por disposición del señor juez de primera instancia en lo federal, Dr. Manuel B. Anchorena, secretaría del autorizante, se hace saber por el término de dos meses, que en el juicio Banco Nacional en liquidación, contra Alvaro Istueta y otros sobre división de condominio, han sido designados los martilleros señores Bravo Barros y Cía., para que procedan a la venta en pública subasta de 8.050 hectáreas, 65 áreas, en lotes, situadas en el territorio de Misiones, que son partes de las tierras conocidas por de Martín Errecaborde y Cía., con frente al río Uruguay y al arroyo Itacuruaré y sobre el ejido del pueblo de San Javier. A saber:

Primera fracción. —Un lote de 3573 hectáreas, 35 áreas, lindando al NO., con tierras fiscales, al este con Gibson Hnos., al sur con el lote M. y el ejido de San Javier. Base, 3 la hectárea.

Segunda fracción. — 3619 hectáreas 65 áreas, divididas en 51 lotes con superficies varias; lindando al norte con tierras fiscales, al NE. con José M. López, al sudeste y sur con el Río Uruguay y al oeste con el arroyo Itacuruaré, en medio con Kenny y temple. Base, 8 pesos la hectárea.

Tercera fracción. — Los derechos a comprar al sobrante existente en el lote K, que forma un triángulo, con una superficie de 857 hectáreas, 65 áreas. Sin base.

Los compradores deberán constituir domicilio en la capital federal. Escritura por ante la oficina del señor R. A. Leguizamón, dentro de los treinta días, a contar desde la fecha de la aprobación del remate. Forma de pago: 5 por ciento en seña y a cuenta de precio en el acto del remate, 15 por ciento al otorgarse la escritura y el 80 por ciento restante en ocho cuotas semestrales de 10 o|o cada una, a contar desde la fecha de la escrituración, con pagarés hipotecarios e interés de 6 o|o anual. Comisión, 2 por ciento. — Buenos Aires, junio 24 de 1916.— Rafael A. Leguizamón, secretario.

Mayores informes y planos, solicítense en nuestra casa, 351 San Martín 361. — Bravo Barros y Cía.

1|243-v-set. 15

F. Astoul Bonorino y Cía.

JUDICIAL. — TERRENO EN SAAvedra — Calle Quintana entre Pico y Deheza, lote número 9, próximo a la avenida Cabildo, con eléctrico a Olivos. Mide 19 metros por 38 metros 99 de fondo. Orden del señor juez doctor Pera, secretaría González del Solar, juicio Luis Rodano contra Bonfanti y Peri de Miesel Carolina. Tasación, $ 2 los 75 decímetros cuadrados. Base, $ 1.33 los 0.75 decímetros cuadrados (vara cuadrada). ¡Muy barato!

El *domingo* **17 *de septiembre***, a las 2 de la tarde, en el terreno. 8 o|o de seña y 2 o|o de comisión. Informes, Reconquista 325.—F. Astoul Bonorino y Cía.

1|37-v-17 set.

CAPURRO & CALZADA

JUDICIAL. — ISLA EN EL IBIcuy. (Entre Ríos). — Departamento de Gualeguaychú, compuesta de 693 hectáreas, 43 centiáreas, con frente al río Uruguay, es un buen campo de isla, tiene arboledas, 1 población de 4 habitaciones de hierro y otras mejoras.

Base: 2|3 partes de su tasación, $ 8000 m|n.

EDICTO JUDICIAL

Por disposición del señor juez de comercio de la capital de la república, Dr. Tristán M. Avellanoda, se hace saber por el término de veinte días, que en el juicio seguido por Eduardo Vogel contra la sociedad The International Land and Development Company por cobro ejecutivo de pesos que tramita por la secretaría del autorizante, han sido designados los martilleros señores Capurro y Calzada, para que vendan en público remate una fracción de terreno de isla, ubicada en el departamento de Gualeguaychú distrito de Ceybas, provincia de Entre Ríos, designada en el plano respectivo con el núm. 6 de la sección 7.a de las islas del Ibicuy, compuesta su extensión total de 693 hectáreas, 43 centiáreas, lindando al norte con el lote núm. 5, por el este con el arroyo Mosquito, por medio con el lote núm. 5 y río Uruguay, por el sudoeste con el núm. 7 y por el Oeste con el núm. 8. La venta se efectuará el miércoles 4 de octubre a las 3 p. m. en el local de los martilleros San Martín 60, Capital Federal, con la base de las 2|3 partes de su tasación o sean 8000 $ m|n. Se exigirá del comprador, el 8 por ciento a cuenta de precio y el 2 o|o de comisión.—Buenos Aires, setiembre 4 de 1916. —Arturo Navarro, secretario.

1|712 v. oct. 3

Podestá, Serodino y Cía.

JUDICIAL. — A DOS CUADRAS DEL Boulevard Cabildo: 2.523 v. 65 centivaras cuadradas, divididas en 4 lotes, calle Maure, entre Villanueva y 11 de Septiembre, de acuerdo al siguiente

EDICTO JUDICIAL

Por disposición del Señor Juez de 1.a Instancia en lo Civil, Doctor Martín Herrera, en el juicio que por cobro de crédito hipotecario sigue la Compañía "Caja de Crédito Hipotecario" contra Don Juan M. Terrero, cuyos autos tramitan por ante la Secretaría del Doctor Matienzo, se hace saber por el término de quince días en los diarios Boletín Judicial y LA EPOCA, que han sido designados los martilleros señores Podestá, Serodino y Cía para que procedan a la venta en pública subasta el

Viernes 29 de septiembre, a las 3 de la tarde, en su local Avenida de Mayo 686.

Cuatro lotes de terrenos designados en el plano especial con los números 13, 14, 15 y 16 de la manzana C., miden más o menos cada uno 10, m. 40 ctms. de frente por 45 m. 60 de fondo.

Tasación $ 17.00 los 075 decímetros cuadrados. Base 2|3 partes $ 11.32 los 075 decímetros cuadrados.

Linda por el frente con la calle Maure, por el contra-frente al N.O. con terrenos de la sucesión Tornquist, por el S.O. con el lote 17 y por el N.E. con el lote 12 de la misma manzana. Quedan autorizados los martilleros para percibir del que resulte comprador el 8 o|o de seña a cuenta de precio y el 2 o|o de comisión. Por más datos a la Secretaría del autorizante, Palacio de Justicia, o a su local Avenida de Mayo 686.

1.717 v. set29

CARLOS MERLINI

Escritorio San Martín 142, U. T. 2283 Avenida

JUDICIAL. — CASA CALLE GODOY Cruz 2351 al 57, entre Paraguay y Guatemala, situada en el lote 7 de la manzana 12 del plano que sirvió para la venta. Tasada en $ 13.699.54 cuya tasación debe servir de base para la venta.

El **domingo 1.o de octubre**, a las 3 p. m., en la misma propiedad, donde estará mi bandera, procederé a vender esta propiedad de acuerdo al siguiente edicto:

Por disposición del Señor Juez de Primera Instancia en lo Civil de la Capital de la República Dr. Gerónimo Balarino, secretaría del autorizante, se hace saber por el término de quince días que en el juicio seguido por Doña Demetria Sardina de Vásquez contra Pedro Mollis y sus hijos sobre cobro ejecutivo de pesos ha sido nombrado martillero el señor Carlos Merlino, para que proceda a la venta el día y hora que designe, previa publicación de avisos por el término de quince días en los diarios el Boletín Judicial y LA EPOCA, del siguiente inmueble: Casa calle Godoy Cruz 2351 al 57, entre Paraguay y Guatemala, situado en el lote 7 de la manzana 12, cuyo terreno mide 8.66 m. de frente al N.O. sobre la calle Godoy Cruz, por 43.30 m. de fondo al S.E. o sean 374 metros 978 milímetros cuadrados. Linda por el frente con la calle Godoy Cruz, por fondo con el lote 22, por el N.E. con el lote 8 y por el S.O. con el lote 6. El edificio está compuesto de un salón de negocio a la calle que lleva el n.o 2351 que tiene comunicación con el resto del edificio que tiene entrada por el n.o 2357 y seis piezas de material, cocina, w. c. y un galponcito, un patio cubierto con dos claraboyas.

La venta de este inmueble debe realizarse sobre la base de la tasación o sean $ 13.699.54 m|n. (Trece mil seiscientos noventa y nueve pesos con cincuenta y cuatro centavos moneda nacional de curso legal), debiendo el martillero exigir a todo comprador el 8 o|o en calidad de seña y a cuenta de precio y el 2 o|o de comisión. — Buenos Aires, agosto 31 de 1916. — Dr. Julio E. Padilla.

REMATES

Banco Hipotecario Nacional

CAPITAL

POR EJECUCION JUDICIAL. — Casa calle Pasaje Monte Castro número 9 entre Pasaje Primer Centenario y Tupac Amarú. N.o H.o 13866; serie C. H. A. 6 o|o.

El Banco Hipotecario Nacional rematará en su local el **VIERNES 15 DE SEPTIEMBRE DE 1916,** a las 12.30 p. m., una casa ubicada en la calle Pasaje Monte Castro N.o 9, con edificio compuesto de dos habitaciones, cocina, w. c. etc. y con terreno que mide: 8 metros de frente por 13.32 metros de fondo.

BASE DE VENTA $ 1500

El comprador continuará haciendo el servicio de la hipoteca originaria de $ 1.500 que reconoce la propiedad, reducida a $ 1.423 con 807 milésimos y abonará en dinero el exceso sobre esta suma hasta el precio de compra. Los títulos pueden ser examinados en la oficina del Banco antes del remate. Verificado éste no habrá lugar a reclamo. Seña, 5 o|o y comisión 1 o|o que serán exigidas en efectivo en el acto del remate, el que se efectúa con sujeción a lo dispuesto en las leyes vigentes números 8172 y 9155. Por informes ocurrir al Banco Hipotecario Nacional.

Aviso iniciado en LA EPOCA el 1.o de septiembre de 1916.

1|619-v-sep. 15

CAPITAL

POR EJECUCION JUDICIAL. — Casa calle Rivadavia N.° 7723, entre las de Cuenca y Campana. N.° H.° 33284. Serie L.

El **Banco Hipotecario Nacional** rematará en su local el **MIERCOLES 20 DE SEPTIEMBRE DE 1916, A LAS 2 P. M.,** una casa ubicada en la calle Rivadavia N.° 7723 con edificio compuesto de **4 habitaciones,** baño, pieza de servicio, cocina, etc.; y terreno que mide: 9 metros 526 milímetros de frente al S. por 43.30 metros de fondo.

BASE DE VENTA, $ 11.500

El comprador continuará haciendo el servicio de la hipoteca originaria de $ 9.000 que reconoce la propiedad, reducida hoy a $ 8.163 con 049 milésimos y abonará en dinero el exceso sobre esta suma hasta el precio de compra. Los títulos pueden ser examinados en la oficina del Banco antes del remate. Verificado éste no habrá lugar a reclamo. Seña 5 o|o y comisión 1 o|o que serán exigidas en efectivo en el acto del remate, el que se efectúa con sujeción a lo dispuesto en las leyes vigentes números 8172 y 9155. Por informes ocurrir al Banco Hipotecario Nacional.

Aviso iniciado en LA EPOCA el 6 de septiembre de 1916.

1|657-v. sep. 20

CAPITAL

CASA CALLE JACHAL NUMEROS 1730|32, entre las de Manuel Artigas y Zoqueira. N.° H.° 19919. 1.ª serie, segunda ley 9155.

El Banco Hipotecario Nacional rematará en su local el **MIERCOLES 20 DE SEPTIEMBRE DE 1916, A LAS 2.30 P. M.,** una casa ubicada en la calle Jachal, números 1730|32, con edificio compuesto de tres habitaciones, cocina, etc. y entrada para carros por el N.° 1730; y terreno que mide: 8.66 metros de frente al S. O., por 36.67 metros de fondo, o lo poco más o menos que resulte dentro de sus linderos.

BASE DE VENTA, $ 3.100

El comprador continuará haciendo el servicio de la hipoteca originaria de $ 2.000 que reconoce la propiedad, reducida hoy a $ 1.935 con 316 milésimos y abonará en dinero el exceso sobre esta suma hasta el precio de compra. Los títulos pueden ser examinados en la oficina del Banco antes del remate. Verificado éste no habrá lugar a reclamo. Seña 5 o|o y comisión 1 o|o que serán exigidas en efectivo en el acto del remate, el que se efectúa con sujeción a lo dispuesto en las leyes vigentes números 8172 y 9155. Por informes ocurrir al Banco Hipotecario Nacional.

Aviso iniciado en LA EPOCA el 6 de septiembre de 1916.

1|658-v. sep. 20

SUCURSAL SAN LUIS

POR EJECUCION JUDICIAL.—CASA en la ciudad de San Luis. Préstamo N.° H.° 35|3584, serie C. H. A. 6 o|o de 13.000 $. El Banco Hipotecario Nacional rematará en el local de su sucursal en la ciudad de San Luis, establecida en la calle San Martín N.o 494 el día **SABADO VEINTITRES DE SETIEMBRE DE MIL NOVECIENTOS DIEZ Y SEIS, A LAS TRES DE LA TARDE,** una casa ubicada en la ciudad de San Luis, calle Colón entre las de Belgrano y Ayacucho, en terreno que mide, 27.40 metros de frente por 42.75 metros de fondo, lindando: al norte, con doña Aurora Barbeito de Lépori, al sur, derechos de la testamentaría de Elías Tornú, hoy Camila Tornú de Zamboni; al este, con la calle Colón y al oeste, con doña Rosa Giorello de Beretta, hoy su sucesión. El edificio consta de dos plantas. La planta alta tiene cuatro habitaciones principales y la baja ocho habitaciones y demás dependencias.

BASE DE VENTA, $ 14.000

El comprador continuará haciendo el servicio de la hipoteca originaria de 13.000, que reconoce la propiedad, reducida hoy a 11.984 $, con 844 milésimos y abonará en dinero el exceso sobre esta suma hasta el precio de compra. Los títulos pueden ser examinados en la oficina del Banco antes del remate. Verificado éste, no habrá lugar a reclamo. Seña, 5 por ciento y comisión 1 por ciento que serán exigidas en efectivo en el acto del remate, el que se efectúa con sujeción a lo dispuesto en las leyes vigentes números 8172 y 9155. Por informes ocurrir al Banco Hipotecario Nacional (25 de Mayo N.o 245, capital federal) o a su sucursal en San Luis.

Aviso iniciado en LA EPOCA el 9 de septiembre de 1916.

1|679 v Set. 23

SUCURSAL LA PLATA

CHALET Y DEMAS DEPENDENCIAS en el partido de General Sarmiento. Préstamo N.o H.o 2139|14323, serie C. H. A. 6 o|o de $ 24.000.

El Banco Hipotecario Nacional rematará en el local de su sucursal en la ciudad de La Plata, establecida en la calle 51, N.o 529 el día **LUNES VEINTE Y CINCO DE SEPTIEMBRE DE MIL NOVECIENTOS DIEZ Y SEIS A LAS TRES DE LA TARDE,** una fracción de terreno con todo lo en él edificado y adherido al suelo ubicado en el partido de General Sarmiento, paraje denominado Bella Vista, próximo a la estación del mismo nombre del F. C. B. A. P., compuesto según títulos de 14.065 metros 45 centímetros cuadrados y según planilla del tasador, ubicada en la calle Moreno entre Billinghurts y sin nombre, fracción que forma parte de la manzana Q. designada en el plano de esas tierras, con los números 1 y 2, los cuales se encuentran unidos y tienen los siguientes linderos: por el S. O. la manzana L.; por el N. O. la R.; por el N. E. la E. los tres rumbos, calle en medio y por el S. E. la otra mitad de la manzana Q. vendida a la señorita Inés Santa María.

BASE DE VENTA $ 33.000

El comprador continuará haciendo el servicio de la hipoteca originaria de $ 24.000 que reconoce la propiedad, reducida hoy a $ 22.780 con 907 milésimos y abonará en dinero el exceso sobre esta suma hasta el precio de compra. Los títulos pueden ser examinados en la oficina del Banco antes del remate. Verificado éste, no habrá lugar a reclamo. Seña 5 o|o y comisión 1 o|o que serán exigidas en efectivo en el acto del remate, el que se efectúa con sujeción a lo dispuesto en las leyes vigentes números 8172 y 9155. Por informes ocurrir al Banco Hipotecario Nacional (25 de Mayo número 245, capital federal) o a su sucursal en La Plata.

Aviso iniciado en LA EPOCA el 11 de septiembre de 1916.

1|681 v set 25

SUCURSAL LA PLATA

POR EJECUCION JUDICIAL — Tres chacras en el partido de Pehuajó, con superficie de 221 hectáreas 25 áreas. Préstamo N.o H.o 3890|32096, serie L, de $ 6000.

El Banco Hipotecario Nacional rematará en el local de su sucursal en la ciudad de La Plata, establecida en la calle 51 N.o 529 el día **LUNES VEINTE Y CINCO DE SEPTIEMBRE DE MIL NOVECIENTOS SEIS A LA UNA DE LA TARDE,** los terrenos de chacra con las poblaciones y mejoras en ellas existentes, ubicadas en el partido de Pehuajó, jurisdicción de la provincia de Buenos Aires, con la designación, superficie y linderos siguientes: **Chacra N.o 27, letra A.** — Compuesta de una superficie de 84 hectáreas, 50 áreas, lindando: por el N. O. con la chacra N.o 4, letra B.; por el N. E. con la N.o 26 letra A.; por el S. E., con la N.o 27, letra B. y por el S. O. con la N.o 28, letra A. **Chacra N.o 71, media letra A.** —Compuesta de 52 hectáreas, 25 áreas; lindando: al N. O., con el resto de la misma chacra; al N. E. con la N.o 72 A.; al S. E. con la 71 B. y al S. O. con la N.o 70 A. **Y la chacra N.o 83, letra B.** — Compuesta de 84 hectáreas, 50 áreas; lindando: al N. O., con la chacra N.o 83, letra A.; al N. E., con la N.o 82, letra B.; al S. E., con la N.o 98, letra A. y al S. O., con la N.o 84, letra B. Las tres chacras deslindadas forman en conjunto una superficie total de 221 hectáreas, 25 áreas.

BASE DE VENTA $ 12.000

El comprador continuará haciendo el servicio de la hipoteca originaria de $ 6000 que reconoce la propiedad, reducida hoy a $ 5.395 con 294 milésimos y abonará en dinero el exceso sobre esta suma hasta el precio de compra. Los títulos pueden ser examinados en la oficina del Banco antes del remate. Verificado éste, no habrá lugar a reclamo. Seña 5 o|o y comisión 1 o|o que serán exigidas en efectivo en el acto del remate, el que se efectúa con sujeción a lo dispuesto en las leyes vigentes números 8172 y 9155. Por informes ocurrir al Banco Hipotecario Nacional (25 de Mayo N.o 245, capital federal) o a su sucursal en La Plata.

Aviso iniciado en LA EPOCA el 11 de septiembre de 1916.

1|682-v-set. 25

SUCURSAL LA PLATA

CAMPO EN EL PARTIDO DE PATAGONES, con superficie de 1.282 hectáreas 79 áreas. Préstamo No. Ho. 1095|5483, serie C. H. A. 6 o|o de $ 14.000. El Banco Hipotecario Nacional rematará en el local de su sucursal en la ciudad de La Plata, establecida en la calle 51 número 529, el día **MARTES VEINTE Y SEIS DE SEPTIEMBRE DE MIL NOVECIENTOS DIEZ Y SEIS, A LAS DOS DE LA TARDE,** un lote de campo ubicado en la sección quinta del partido de Patagones, Bahía San Blas, jurisdicción de la provincia de Buenos Aires, parte de la estancia denominada "Tres Bonetes" y parte del lote número 75, que designa el plano demostrativo que cita su título con cuanto en él se encuentre adherido al suelo, designado como lote número 41 en el plano que firmado por el ingeniero Octavio S. Pico, se encuentra agregado al expediente de préstamo, compuesto de una superficie de 1282 hectáreas, 79 áreas; lindando: al S. O. y N. O. con campo de don Teodoro Serantes; al N. E. con el lote 40 y al S. E. con el lote 43.

BASE DE VENTA: $ 21.000

El comprador continuará haciendo el servicio de la hipoteca originaria de $ 14.000 que reconoce la propiedad, reducida hoy a $ 12.906 con 755 milésimos y abonará en dinero el exceso sobre esta suma hasta el precio de compra. Los títulos pueden ser examinados en la oficina del Banco antes del remate. Verificado éste, no habrá lugar a reclamo. Seña 5 o|o y comisión 1 o|o que serán exigidas en efectivo en el acto del remate, el que se efectúa con sujeción a lo dispuesto en las leyes vigentes números 8172 y 9155. Por informes ocurrir al Banco Hipotecario Nacional (25 de Mayo 245, capital federal) o a su sucursal en La Plata.

Aviso iniciado en LA EPOCA el 12 de septiembre de 1916.

1|696 v s 26

SUCURSAL LA PLATA

CAMPO EN EL PARTIDO DE PATAGONES, con superficie de 1.257 hectáreas, 54 áreas. Préstamo No. Ho. 1094|5482, serie C. H. A. 6 o|o de $ 14.000. El Banco Hipotecario Nacional rematará en el local de su sucursal en la ciudad de La Plata, establecida en la calle 51 número 529, el día **MARTES VEINTE Y SEIS DE SEPTIEMBRE DE MIL NOVECIENTOS DIEZ Y SEIS, A LA UNA DE LA TARDE,** un lote de campo ubicado en la sección quinta del partido de Patagones, Bahía San Blas, jurisdicción de la provincia de Buenos Aires, que es parte de la estancia denominada "Tres Bonetes" y parte del lote número 75 que designa el plano demostrativo que cita su título, con cuanto en él se encuentra adherido al suelo, designado como lote número 40 en el plano que firmado por el ingeniero Octavio S. Pico, se encuentra agregado al expediente de préstamo, compuesto de una superficie de 1257 hectáreas, 54 áreas; lindando: al N. O. con campo de Teodoro Serantes; al N. E. con parte del lote 39; al S. E. con parte del lote 43 y al S. O. con el lote 41.

BASE DE VENTA: $ 21.000

El comprador continuará haciendo el servicio de la hipoteca originaria de $ 14.000 que reconoce la propiedad, reducida hoy a $ 12.906 con 755 milésimos y abonará en dinero el exceso sobre esta suma hasta el precio de compra. Los títulos pueden ser examinados en la oficina del Banco antes del remate. Verificado éste, no habrá lugar a reclamo. Seña 5 o|o y comisión 1 o|o que serán exigidas en efectivo en el acto del remate, el que se efectúa con sujeción a lo dispuesto en las leyes vigentes números 8172 y 9155. Por informes ocurrir al Banco Hipotecario Nacional (25 de Mayo 245, capital federal) o a su sucursal en La Plata.

Aviso iniciado en LA EPOCA el 12 de septiembre de 1916.

1|697 v s 26

SUCURSAL SALTA

POR EJECUCION JUDICIAL — CAMPO EN el departamento San Carlos, con superficie de 751 hectáreas, 38 áreas y 30 centiáreas, más o menos. Préstamo N.o H.o 261|16490, serie H. de $ 23.000. El Banco Hipotecario Nacional rematará en el local de su sucursal en la ciudad de Salta, establecida en la calle Alsina N.o 16 a 18, el día **MIERCOLES VEINTE Y SIETE DE SEPTIEMBRE DE MIL NOVECIENTOS DIEZ Y SEIS, A LAS DOS DE LA TARDE,** una finca denominada "Angastaco", ubicada en el departamento San Carlos, jurisdicción de la provincia de Salta, con superficie de 751 hectáreas, 38 áreas y 30 centiáreas, más o menos: lindando al norte, con el río Angastaco; al este, con terrenos de doña Gregoria A. de López; al sur, con la obra del estanque y herederos de don Juan de la Cruz Quipildor y al oeste, con propiedad de doña María A. de Rivero, terrenos de la Capilla y otros. La propiedad contiene un establecimiento vinícola con bodegas, lagares, depósitos y buena casa para familia. Tiene terrenos cultivados con alfalfares y aptos para maíz, trigo y otros cereales. Los viñedos frutales ocupan una superficie de 18 a 20 hectáreas, próximamente y está sobre encatrados de alambre, sostenidos por sólidos postes de algarrobo. Los alfalfares tienen una extensión más o menos de 50 hectáreas, divididos en ocho potreros. Posee agua propia para la irrigación de las plantaciones y cultivos. El resto del terreno, es de pastoreo. Los interesados pueden visitar la propiedad, pues el Banco no se responsabiliza de la exactitud de los datos consignados ni del estado de conservación en que se encuentren los adelantos que se indican.

BASE DE VENTA $ 23.000

El comprador continuará haciendo el servicio de la hipoteca originaria de $ 23.000 que reconoce la propiedad, reducida hoy a $ 16.060 con 761 milésimos y abonará en dinero el exceso sobre esta suma hasta el precio de compra. Los títulos pueden ser examinados en la oficina del Banco antes del remate. Verificado éste, no habrá lugar a reclamo. Seña 5 o|o y comisión 1 o|o, que serán exigidas en efectivo en el acto del remate, el que se efectúa con sujeción a lo dispuesto en las leyes vigentes números 8172 y 9155. Por informes ocurrir al Banco Hipotecario Nacional (25 de Mayo N.o 245, capital federal) o a su sucursal en Salta. Aviso iniciado en LA EPOCA, el 13 de septiembre de 1916. 1|704 v. Set. 27.

SUCURSAL LA PLATA

DOS MANZANAS DE TERRENO EN LA ciudad de Bahía Blanca. Préstamo N.o H.o 3982|32763 serie L, de $ 12.000. El Banco Hipotecario Nacional rematará en el local de su sucursal en la ciudad de La Plata, establecida en la calle 51 número 529, el día **MIERCOLES VEINTE Y SIETE DE SEPTIEMBRE DE MIL NOVECIENTOS DIEZ Y SEIS, A LAS DOS DE LA TARDE,** dos manzanas de terreno con todo lo en ellas edificado y adherido al suelo, situadas en la ciudad de Bahía Blanca, jurisdicción de la provincia de Buenos Aires, designadas en el plano que expresa su título, con los números 54 y 58, ambas de la chacra 229. La manzana número 54, se compone de 125,09 metros, en los costados, N. E. y S. E., por 115,57 metros, en los del S. E. y N. O.; lindando: por el N. E. con la manzana 48; por el N. O. con la manzana 58; por el S. O. con la 58 y por el S. E. con la chacra 89, todos calles en medio. La manzana número 58 se compone de 125,09 metros en los costados N. E. y S. O. por 103,88 metros, en los del N. O. y S. E. lindando: por el N. E. con la manzana 54; por el N. O. con la 67; por el S. O. con la 62 y por el S. E. con la chacra 89, todos calle en medio. Forman entre ambas, una superficie total de 27.451 metros, 15 decímetros cuadrados.

BASE DE VENTA $ 17.000

El comprador continuará haciendo el servicio de la hipoteca originaria de $ 12.000 que reconoce la propiedad, reducida hoy a $ 10.384 con 065 milésimos y abonará en dinero el exceso sobre esta suma hasta el precio de compra. Los títulos pueden ser examinados en la oficina del Banco antes del remate. Verificado éste, no habrá lugar a reclamo. Seña 5 o|o y comisión 1 o|o, que serán exigidas en efectivo en el acto del remate, el que se efectúa con sujeción a lo dispuesto en las leyes vigentes números 8172 y 9155. Por informes ocurrir al Banco Hipotecario Nacional (25 de Mayo N.o 245, capital federal) o a su sucursal en La Plata. Aviso iniciado en LA EPOCA, el 13 de septiembre de 1916. 1|703 v. Set. 27.

SUCURSAL LA PLATA

CHACRA EN EL PARTIDO DE GENERAL Villegas, con superficie de 39 hectáreas, 69 áreas. Préstamo N.o H.o 1076|5404, serie C. H. A. de $ 4.400. El Banco Hipotecario Nacional rematará en el local de su sucursal en la ciudad de La Plata, establecida en la calle 51 número 529, el día **MIERCOLES VEINTE Y SIETE DE SEPTIEMBRE DE MIL NOVECIENTOS DIEZ Y SEIS, A LA UNA DE LA TARDE,** la chacra número 126, con sus poblaciones, alambrados y cuanto se encuentra adherido al suelo, situada en el partido de General Villegas, jurisdicción de la provincia de Buenos Aires, compuesta de una superficie de 39 hectáreas, 69 áreas; lindando: al N. O. con la chacra 111; al S. E. con la 142; al N. E. con la 127 y al S. O. con la 125.

BASE DE VENTA $ 7.300

El comprador continuará haciendo el servicio de la hipoteca originaria de $ 4.400 que reconoce la propiedad, reducida hoy a pesos 4.024 con 101 milésimos y abonará en dinero el exceso sobre esta suma hasta el precio de compra. Los títulos pueden ser examinados en la oficina del Banco antes del remate. Verificado éste, no habrá lugar a reclamo. Seña 5 o|o y comisión 1 o|o, que serán exigidas en efectivo en el acto del remate, el que se efectúa con sujeción a lo dispuesto en las leyes vigentes números 8172 y 9155. Por informes ocurrir al Banco Hipotecario Nacional (25 de Mayo N.o 245, capital federal) o a su sucursal en La Plata. Aviso iniciado en LA EPOCA el 13 de septiembre de 1916. 1|705 v. Set. 27.

SUCURSAL LA PLATA

FRACCION DE CAMPO EN EL PARTIDO de Chivilcoy con superficie de 627 hectáreas, 49 áreas y 17 centiáreas. Préstamo N.o H.o 2083|13695, serie C. H. A. 6 o|o, de pesos 100.000. El Banco Hipotecario Nacional rematará en el local de su sucursal en la ciudad de La Plata, establecida en la calle 51 número 529, el día **JUEVES VEINTE Y OCHO DE SEPTIEMBRE DE MIL NOVECIENTOS DIEZ Y SEIS, A LA UNA DE LA TARDE,** una fracción de campo, ubicada en el cuartel 10 del partido de Chivilcoy, jurisdicción de la provincia de Buenos Aires, compuesta de 627 hectáreas, 49 áreas, 17 centiáreas, lindando: al N. E. con campo de doña María E. Gorostiaga de Lynch; al S. E. con herederos de don Guillermo Solveyra; al S. O. con Eduardo M. Pérez y al N. O. con herederos de don Pablo Gorostiaga.

BASE DE VENTA $ 141.000

El comprador continuará haciendo el servicio de la hipoteca originaria de $ 100.000 que reconoce la propiedad, reducida hoy a $ 94.920 con 447 milésimos y abonará en dinero el exceso sobre esta suma, hasta el precio de compra. Los títulos pueden ser examinados en la oficina del Banco antes del remate. Verificado éste, no habrá lugar a reclamo. Seña 5 o|o y comisión 1 o|o, que serán exigidas en efectivo en el acto del remate, el que se efectúa con sujeción a lo dispuesto en las leyes vigentes números 8172 y 9155. Por informes ocurrir al Banco Hipotecario Nacional (25 de Mayo N.o 245, capital federal) o a su sucursal en La Plata. Aviso iniciado en LA EPOCA, el 14 de septiembre de 1916. 1|714 v. Set. 28.

CAPITAL

POR EJECUCION JUDICIAL. — CASA CALLE San Juan números 3357|59, entre las de Loria y Liniers. N.o H.o 1742, serie C. H. A. 6 o|o. El Banco Hipotecario Nacional rematará en su local el **VIERNES 29 DE SEPTIEMBRE DE 1916, A LA 1 P. M.,** una casa ubicada en la calle San Juan números 3357|59, con edificio compuesto de salón para negocio por el número 3359, y zaguan por el número 3357, tres habitaciones, comedor, dos piezas, dos cocinas, etc., y en altos dos piezas de servicio y terreno que mide: 8.66 metros de frente al S., por 33.88 metros de fondo.

BASE DE VENTA $ 14.700

El comprador continuará haciendo el servicio de la hipoteca originaria de $ 12.500 que reconoce la propiedad, reducida hoy a $ 11.432 con 105 milésimos, y abonará en dinero el exceso sobre esta suma hasta el precio de compra. Los títulos pueden ser examinados en la oficina del Banco antes del remate. Verificado éste, no habrá lugar a reclamo. Seña 5 o|o y comisión 1 o|o, que serán exigidas en efectivo en el acto del remate, el que se efectúa con sujeción a lo dispuesto en las leyes vigentes números 8172 y 9155. Por informes ocurrir al Banco Hipotecario Nacional. Aviso iniciado en LA EPOCA, el 15 de septiembre de 1916.

1|719 v.Set.29.

PRESUPUESTO GRATIS
CIUDAD O CAMPAÑA
EMPRESARIO PINTOR
Juan J. Guerra
San Salvador, 3869
BUENOS AIRES

CONVOCATORIAS

LA IMPERIAL. — CONVOCATORIA. — Se convoca a los señores accionistas a la asamblea general ordinaria y extraordinaria, para el día 28 de septiembre de 1916, a las 4 de la tarde, en las oficinas, calle Cangallo número 770, para tratar la siguiente

ORDEN DEL DIA

a) Lectura de la memoria y consideración del balance y cuenta de ganancias y pérdidas, presentados por el directorio e informados por el síndico.
b) Resolución sobre la propuesta de eliminar el saldo pasivo de la cuenta de ganancias y pérdidas mediante suscripción opcional de capital por los actuales accionistas.
c) Elección de dos accionistas como escrutadores y para firmar el acta de la asamblea en unión con las demás personas expresadas en el estatuto

Nota: Los señores accionistas deben depositar sus acciones en las cajas de la Compañía, tres días antes, por lo menos del fijado para la asamblea. — Carlos A. Tornquist, presidente. 1|694vSt.29

LICITACIONES

Intendencia Municipal de la Capital

En cumplimiento del artículo 10 de la Ley de Pavimentación 7091 y del 1.o de su Ordenanza Reglamentaria, se cita a los propietarios de la calle Gaona entre las de Bella Vista a Nazca cuyo afirmado va a construirse en virtud de la licitación pública aprobada en el Exp. 22907 L 916 y adjudicada a los empresarios señores Francisco Pellizzari y Cía. para que comparezcan a la Inspección de Catastro del Departamento de Obras Públicas (Avenida de Mayo núm. 525, 4.o piso), a fin de que presten su conformidad con la extensión, forma y límites asignados a sus respectivos inmuebles.

Fíjase, para tal objeto, el plazo improrrogable de quince días a contar de la fecha.

Una vez expirado éste, y durante los quince subsiguientes, podrán hacerse las reclamaciones referentes al prorrateo del costo de la obra, ante la Inspección General de Calzadas (Avenida de Mayo núm. 525, 3.o piso) cuya dependencia tendrá a disposición de los contribuyentes las planillas de liquidación.

La falta de presentación dentro de los términos citados dará por consentidas y conformes las referidas operaciones, y anulará cualquier reclamación que en lo sucesivo se interponga.

Buenos Aires, 31 agosto de 1916.

1|608-v-sep. 15

MINISTERIO DEL INTERIOR

AVISO

Llámase a licitación pública para contratar, por el término de tres años, la concesión para la publicación de avisos en el Boletín que edita la Dirección General de Territorios Nacionales, la que tendrá lugar el día 25 de septiembre próximo, a las tres de la tarde, en el despacho de la mencionada dirección. Por datos y referencias, ocurrir a la secretaría de la misma. Buenos Aires, agosto 21 de 1916. — Y. Ruiz Moreno.

1|571-v. sep. 25

Ministerio de Obras Públicas

DIRECCION GENERAL DE OBRAS HIDRAULICAS

Llámase a licitación pública hasta el día 9 de octubre próximo a las 3 de la tarde, para la provisión de varios escritorios, bibliotecas, sillones, sillas, mesas, archivos seccionales, etc. de roble cuarteado, norteamericano, de acuerdo con el detalle y diseños respectivos.

Los interesados podrán obtener el pliego de condiciones y demás documentos que servirán de base a esta licitación, en la inspección general de máquinas y materiales, casa de gobierno, tercer piso.

Las propuestas serán abiertas el día y hora citados, en la dirección general de obras hidráulicas, por el escribano general de gobierno y en presencia de los interesados que concurran. — Septiembre 9 de 1916.

1|674 v. Oct. 9

EDICTOS JUDICIALES

El señor juez de 1.a instancia en lo civil de la Capital de la República, doctor don Jerónimo Balarino, ha dispuesto se cite, llame y emplace por el término de treinta días contados desde la primera publicación del presente, a todos los que se consideren con derecho a los bienes dejados por don SEBASTIAN RICARDO LOB, ya sean como herederos o acreedores, para que dentro de dicho término comparezcan a deducir sus acciones en forma, por ante su juzgado y secretaría del que suscribe, bajo apercibimiento de lo que hubiere lugar por derecho.

Buenos Aires, agosto 11 de 1916. —Manuel G. Olmos, secretario.

1|581 v. Set. 17.

El señor juez de 1.a instancia en lo civil de la capital de la República, doctor don Jerónimo Balarino, ha dispuesto se cite, llame y emplace por el término de treinta días contados desde la primera publicación del presente, a todos los que se consideren con derecho a los bienes dejados por don ANTONIO BASILE y DOÑA ISABEL IMBELLONI, ya sean como herederos o acreedores, para que dentro de dicho término comparezcan a deducir sus acciones en forma por ante su juzgado y secretaría del que subscribe, bajo apercibimiento de lo que hubiere lugar por derecho. — Buenos Aires agosto 14 de 1916.—Osvaldo Rocha, secretario. 1|547v17S.

El señor juez de 1.a instancia en lo civil de la Capital de la República, doctor don Jerónimo Balarino, ha dispuesto se cite, llame y emplace por el término de treinta días contados desde la primera publicación del presente, a todos los que se consideren con derecho a los bienes dejados por don MIGUEL MARTIN LARUMBE y doña MARIA ARREGUI o ARREGUY o ARREY DE LARUMBE, ya sean como herederos o acreedores, para que dentro de dicho término comparezcan a deducir sus acciones en forma por ante su juzgado y secretaría del que suscribe, bajo apercibimiento de lo que hubiere lugar por derecho.

Buenos Aires, agosto 19 de 1916. — Horacio H. Dobranich, secretario.

1|592 v. Set. 27.

El señor juez de primera instancia en lo civil de la Capital de la República, doctor don Jerónimo Balarino, ha dispuesto se cite, llame y emplace por el término de treinta días contados desde la primera publicación del presente, a todos los que se consideren con derecho a los bienes dejados por don PEDRO DE LA TORRE y don JUAN FRANCISCO DE LA TORRE, ya sean como herederos o acreedores, para que dentro de dicho término comparezcan a deducir sus acciones en forma por ante su juzgado y secretaría del que suscribe, bajo apercibimiento de lo que hubiere lugar por derecho.

Buenos Aires, agosto 19 de 1916. — Víctor Sandullo. 1|563 v. Sept. 22.

El señor juez de 1.a instancia en lo civil de la Capital de la República, doctor don Jerónimo Balarino, ha dispuesto se cite, llame y emplace por el término de treinta días contados desde la primera publicación del presente, a todos los que se consideren con derecho a los bienes dejados por don PASCUAL PALLOTTA, ya sean como herederos o acreedores, para que dentro de dicho término comparezcan a deducir sus acciones en forma por ante su juzgado y secretaría del que subscribe, bajo apercibimiento de lo que hubiere lugar por derecho.

Buenos Aires, agosto 5 de 1916. —Julio E. Padilla, secretario.

1|568 v. Set. 23.

Por disposición del señor juez de primera instancia en lo civil de la Capital Federal, doctor don César A. Campos, se cita, llama y emplaza por el término de treinta días a contar desde la primera publicación del presente, a todos los que se consideren con derecho a los bienes dejados por fallecimiento de don JOSE OLIVERI, ya sean como herederos o acreedores, para que dentro de dicho término comparezcan por ante su juzgado y secretaría del que suscribe, a deducir sus acciones en forma, bajo apercibimiento de lo que hubiere lugar por derecho.

Buenos Aires, 25 de agosto de 1916.—Augusto Burgos Castelli, secretario.

1|575 v. Set. 24.

Por disposición del señor juez de primera instancia en lo civil de la Capital Federal, doctor don César A. Campos, se cita, llama y emplaza por el término de treinta días a contar desde la primera publicación del presente, a todos los que se consideren con derecho a los bienes dejados por fallecimiento de don MIGUEL PROTA, ya sean como herederos o acreedores, para que dentro de dicho término comparezcan por ante su juzgado y secretaría del que suscribe, a deducir sus acciones en forma, bajo apercibimiento de lo que hubiere lugar por derecho.

Buenos Aires, agosto 18 de 1916. — José Agustín Basualdo, secretario.

1|576 v. Set. 24.

Por disposición del señor juez de primera instancia en lo civil de la Capital Federal, doctor Fernando Klappenbach, se cita, llama y emplaza por el término de treinta días a contar desde la primera publicación del presente, a todos los que se consideren con derecho a los bienes dejados por fallecimiento de doña EUSEBIA CABRAL DE CASTAÑON, ya sean como herederos o acreedores, para que, dentro de dicho término, comparezcan por ante su juzgado y secretaría del que suscribe, a deducir sus acciones en forma, bajo apercibimiento de lo que hubiere lugar por derecho.

Buenos Aires, agosto 16 de 1916.—F. Guillermo Espeche, secretario. 1|629 v. Oc. 1.

Por disposición del señor juez de comercio doctor Eduardo M. Naón, secretaría del autorizante, se hace saber a los señores acreedores, del concurso formado a don LEOPOLDO A. PELUFFO, que se encuentra en secretaría por el término de ocho días y a disposición de las partes, el proyecto de distribución presentado por el señor síndico del concurso, previniéndoseles que si no formulan observación dentro de dicho término, será aprobado por el juzgado.

Buenos Aires, septiembre 8 de 1916. — J. Arturo Aguilar, secretario. 1|673 v. Set. 16.

Por disposición del señor juez de primera instancia en lo Civil de la Capital de la República, doctor don Arturo Seeber, se cita y emplaza por el término de treinta días, a contar desde la primera publicación del presente, a todos los que se consideren con derecho a los bienes dejados por fallecimiento de don JUAN BENVENUTO, ya sean como herederos o acreedores, para que dentro de dicho término, comparezcan por ante su juzgado y secretaría del que suscribe, a deducir sus acciones en forma, bajo apercibimiento de lo que hubiere lugar por derecho.

Buenos Aires, septiembre 8 de 1916. — Francisco Castellanos (hijo), secretario.

1|684 v. Oct. 9.

Por disposición del señor juez de comercio de la Capital, doctor don Félix Martín y Herrera, se cita, llama y emplaza por medio del presente y por el término de quince días a MANUEL GASPAR, a fin de que dentro de dicho término comparezca ante el juzgado de S. S. y por intermedio a practicar el reconocimiento de la firma puesta en un documento por valor de $ 2.267.54 moneda nacional, presentado por el Banco de Galicia y Buenos Aires, en el juicio que por cobro de pesos le ha iniciado al mismo tiempo para que comparezca a estar a derecho bajo apercibimiento de no comparecer se le dará por reconocidas en su rebeldía dicha firma, y se le nombrará defensor de ausentes.

Buenos Aires, septiembre 9 de 1916. — Juan J. Britos (hijo), secretario.

1|709 v. Set. 23.

El señor juez de 1.a instancia en lo civil de la Capital de la República, doctor don Jerónimo Balarino, ha dispuesto se cite, llame y emplace por el término de treinta días contados desde la primera publicación del presente, a todos los que se consideren con derecho a los bienes dejados por doña ANA SCALLY DE MAC LAUGHLIN o MAC LAUGHLIN, ya sean como herederos o acreedores, para que dentro de dicho término comparezcan a deducir sus acciones en forma por ante su juzgado y secretaría del que suscribe, bajo apercibimiento de lo que hubiere lugar por derecho.

Buenos Aires, septiembre 13 de 1916.— Horacio H. Dobranich, secretario.

1|716 v. Octubre 14.

AVISOS VARIOS

"LA MERCANTIL"
Es la que adelanta más dinero sobre pólizas de empeño.
836 - LAVALLE - 836

Banco El Hogar Argentino
Av. DE MAYO 886
Tiene casas y departamentos en alquiler, en esta capital y pueblos suburbanos

PROFESIONALES

ABOGADOS

Dr. FRANCISCO BEIRO
TALCAHUANO 267 U. T. 796 Libertad

Estudio de los doctores
José María Sáenz Valiente
y Andrés Ferreyra (hijo)
Abogados
Lavalle 1378 U. T. 4240, Libertad

Dr. VICENTE C. GALLO
Estudio: Avenida de Mayo 1411
U. T. 665 (Libertad)

Dr. FERNANDO SAGUIER
Estudio: Florida 440
U. T. 6087 (Avenida)

Dr. HIPOLITO LEYS
Estudio: Lavalle 930. U. T. 3608 (L.)

Dr. DOMINGO E. SALABERRY
Defensa 188

Dr. ERNESTO CORVALAN
Estudio: Avenida de Mayo 981
U. T. 3900 (Libertad)

Dr. JOSE M. GIUFFRA
Estudio: Talcahuano 446

Dr. PEDRO A. FOX
Estudio: B. Mitre 454

Dr. LUIS J. ROCCA
Anchorena 626.—U. T. 841 (Mitre)

Dr. LEONARDO PEREYRA IRAOLA
Estudio Florida 880, U. T. (Av.)
Esmeralda 1212, U. T. 1521 (Juncal)

Dr. RAUL MANRIQUE
Estudio: Av. de Mayo 822
U. T. 193 (Libertad)

Dr. JULIO A. ROJAS
Estudio Uruguay 546. Dpto. 3. — U. T. 1955, (Libertad).

L. BOUSQUET y Cía.
Asuntos judiciales. Cobranzas a comisión. Cangallo 521, Esc. 19.

LUIS F. MAGALDI
Agrimensor nacional
Estudio: San Martín 142. Esc. 37
de 10 a 11 y de 4 a 5

DENTISTAS

Dr. MIGUEL ELKIN
Cirujano dentista. — Consultas de 9 a 11 y de 2 a 6, Chacabuco 409.

Clínica dental nocturna y diurna
Dr. NATHAN BLITZ
Cirujano dentista
De 8 a 12 a. m. y de 1 a 6 p. m. Nocturna de 7 p. m. a 8 a. m. — Av. de Mayo 975, primer piso. — U. T. 1673, Lib. — Buenos Aires.

MEDICOS

ANALISIS LABORATORIO y FARMACIA Abierto Día y Noche
SUIPACHA 477 U. T. 318 Libertad DOCTORES NELSON

Doctor PICCININI
Especialista en enfermedades secretas: gastro intestinales y piel. — Consultas de 11 a 12 a. m. y de 2 a 5 p. m. Consultas 5 pesos, aplicaciones del 914, 20 $. — Corrientes 1211.
196|v|Jul. 16

Dr. A. C. REBUFFO
Enfermos de los ojos
Consultas de 10 a 11 y 2 a 6 p. m.
Bmé. MITRE 1038

Dr. A. NOCETI
Enfermedades de los ojos y prescripción de anteojos. De 1 a 6 p. m.
MAIPU 535

Dr. MARTIN M. TORINO
Médico cirujano. Enfermedades crónicas e internas. Ha trasladado su escritorio a ARENALES 1640. Consultas de 1 a 2. 219|v|jl. 24

Dr. J. SALLERAS
Médico del H. de Clínicas. Especialista en génito-urinarias. (Riñón, vejiga, uretra, próstata). Consultas de 2 a 4 y de 7 a 8; Salta 378.

Dr. E. G. FIGUEROA
Afecciones intestinales, estómago y abdominales, tratamiento especial de las hemorroides. — Santa Fe 1273. De 4 a 6 de la tarde.

Dr. ENRIQUE E. MANSON
Médico del Hospital Rivadavia. Señoras, Partos y Cirujía abdominal. — Consulta de 2 a 4. Montevideo 927. — Director del Sanatorio Althabe, Crispo y Mánson de la calle Estados Unidos 1038.

MAS ACTIVOS QUE
1116 POLICLINICO MODERNO 606
DIRECTOR Dr. VALLES — DE 8 A 8 P.M.
SECRETAS CURACIONES POR ABONOS DE 10 Y 30 DIAS A 20 Y 50 $
102 AVARIOSIS SUERO ORGANICO CURAS RAPIDAS SIN DOLOR MORENO 835 914

Lotería Nacional
DE BENEFICENCIA

CON 100.000 PESOS
14.035

CON 20.000

12611

CON 10.000

21694

CON 5.000

9140

CON 2.000

12387 2702 11524 4922

CON 1.000

16913 23648 17083 19858 19317 3777
20431 14496 21444 6707 25900 11763
4793

CON 500

15543 20327 4882 5049 13285 25439
21114 1251 7375

CON 200

18218 25587 10243 18363 7242 4292
7629 154339 22789 10651 7559 2972
5574 1796 21897 16648 13965 12718
20658 10846 20517 3169 4341 14357

CON 100

2135 10525 8321 25649 22480 15389
21403 17086 19041 13743 12900 7888
8080 4402 11090 13056 12545 4711
6571 9973 3717 12941 2542 11004
7152 8168 8856 16680 19212 11094
18596 11395 16816 21056 19240 5639
25848 1530 2984 18775 21657 15977
16346 5053 8199 2119 22111 24072

CON 50

1

076 958 710 057 447 858 831 806 362
228 864 900 716 782 350 209 205 789
945 186 290 694 743 805 854 158 912
529 508 084 808 374 724 088 669 144
669 614 648 249 590 125 763 185

2

758 088 836 118 169 235 190 468 242
776 586 071 351 079 179 912 686 607
723 690 006 267 397 293 902 997 391
168 329 015 635 303 501 504 973 816
860 120 643 207 713 885 717

3

123 547 000 171 324 664 566 246 066
229 268 420 440 021 960 581 447 965
445 582 772 144 702 593 992 939 515
954 017 044 123 734 223 723

4

084 783 935 288 136 348 308 945 259
015 732 412 979 096 045 047 122 698
729 716 265 463 231 858 948 680 970
372 084 178 360 382 054 329 513 610
980 184 940 287 832 079 659 109 926
203 083 515

5

786 866 623 812 696 469 595 179 550
260 666 946 085 514 521 722 535 073
649 270 994 783 382 815 261 815 245
295 989 984 292 644 853 280 660 333
559 407 522 938 650 447

6

102 051 037 972 244 416 189 104 556
772 886 344 789 137 804 032 035 803
524 220 227 740 418 084 248 604 845
682 568 635 096 485 755 516 400

7

620 233 239 758 289 942 271 466 032
443 292 525 519 327 496 908 612 608
805 164 970 579 377 303 842 853 660
853 376 824 306 973 587 072 705 397
339 489 290 176 896 646 790 537 671

8

546 089 361 489 604 038 854 118 304
695 021 345 350 761 316 315 911 543
618 721 306 439 406 633 245 475 212

9

553 360 090 021 348 924 226 799 353
658 154 266 859 031 110 660 444 763
658 874 819 709 119 442 691 696 475
147 224 093 420 725 806 267 042 513

10

522 901 485 198 489 228 246 627 986
828 133 140 603 040 248 280 551 487
555 937 115 063 839 184 630 594 887
395 780

11

528 185 828 169 205 731 159 669 319
536 572 561 882 802 787 231 754 039
397 366 387 591 601 993 495 892 813
854 304 884 997 537 157 294 174 983

12

365 347 923 249 064 225 124 527 360
074 511 827 677 275 215 882 810 973
206 463 490 898 873 817 180 104 934
652 708 261 521 986 087 314 855 123

13

529 600 835 736 336 368 888 765 844
883 354 578 155 951 513 511 292 498
037 027 500 140 327 381 517 587 116
090 032 809 731 712 075 575 344 525

14

667 763 728 758 061 559 593 878 464
370 855 642 445 629 696 644 825 167
584 920 398 108 665 835 946 472 196
195 017 097 674 239 865 780 091 395

15

201 123 208 737 003 731 672 360 356
464 321 205 772 679 234 537 614 821
184 766 761 831 185 014 477 156 554
835 773 511 975 627 868 310 953

16

417 397 191 326 061 792 150 335 711
288 252 809 089 311 401 245 029 389
093 776 208 930 194 292 678 792 551
002 948 543 632 821 330 520 831 077

17

679 432 512 136 367 921 562 750 877
729 807 579 353 898 485 533 791 140
768 409 451 170 998 195 981 711 181
458 212 329 009

18

353 246 433 854 976 952 839 395 906
613 058 761 552 335 027 797 592 974
903 677 818 450 571 693 153 537 309
547 417 072 640 602 908 689 603 229

19

593 292 599 994 684 207 206 772 671
925 462 467 876 519 480 724 018 032
801 465 380 538 470 313 216 795 622
049 369 294 577 867 440 555 700 595

20

845 764 816 730 982 868 921 961 767
848 314 139 274 209 543 002 279 963
297 216 655 047 052 248 319 601 028

21

982 477 095 877 602 315 020 998 435
947 870 654 939 193 246 322 597 722
898 676 360 964 006 217 967 452 353

22

729 790 977 301 485 782 760 512 262
993 891 147 591 851 087 276 235 211
867 167 282 026 228 542 608 758 892

23

061 338 533 176 368 209 794 432 083
414 674 448 515 815 042 159 844 625
623 253 041 040 468 279 851 232 615

24

569 899 628 364 136 316 451 971 470
961 830 812 381 608 705 417 227 183
429 040 597 449 279 055 852 193 638

25

060 743 950 956 964 868 217 312 248
870 723 206 346 265 152 150 250 662
873 340 844 626 033 480 890 108 547
660 299 915 460 313

Vapor Ravenna

Este vapor italiano que saldrá mañana de nuestro puerto, conduce 300 reservistas que van a incorporarse al ejército en operaciones.

Es portador además, dicho vapor, de una nueva remesa de caballos para el ejército italiano.

INFORMACIONES DE ÚLTIMA HORA

Servicio telegráfico del Exterior

(De la Agencia Havas, y de nuestros corresponsales)

La clasificación de los submarinos alemanes

PARIS, septiembre 15. — El gobierno francés unió su protesta a la presentada por los ministro de la "entente" en Estocolmo, contra la distinción que hace Suecia entre los submarinos de guerra y los de comercio.

AVIADORES FRANCESES EN BUCAREST

LONDRES, septiembre 15. — La agencia Reuter recibió de su corresponsal en Bucarest, noticias anunciando que los aviadores franceses Noel y Lesueur llegaron en aeroplano a la capital rumana procedentes de Salónica.

Al pasar por Sofía los aviadores dejaron caer cinco bombas.

El viaje aéreo duró solamente cinco horas.

Los aeronautas franceses fueron muy felicitados y agasajados.

INGLATERRA

El tratamiento a los prisioneros

LONDRES, septiembre 15 (11.50 a. m.) — El "Daily Telegraph" comparando el tratamiento que se da a los prisioneros en Inglaterra y en Alemania, dice:

"El tratamiento que se da a los prisioneros británicos en Alemania es abominable y deliberadamente malo. Hay en él un refinamiento de brutalidad y crueldad; pues no se puede suponer que Alemania no sea capaz de organizar campamentos de prisioneros, según las reglas más elementales de higiene.

"Alemania no quiere tener piedad de nada; pero el pueblo inglés velará para que el gobierno británico haga pagar esta detestable política, cuando sea la hora de arreglar cuentas.

"Hemos abandonado la idea de tomar represalias contra los prisioneros alemanes, porque éstas repugnan a nuestros sentimientos, y porque no queremos descender al nivel en que se encuentran los alemanes; continuaremos, a pesar de todas las provocaciones, atestiguando a nuestros prisioneros la generosidad y la humanidad que quisiéramos ver aplicadas a nuestros desdichados compatriotas caídos en manos del enemigo."

PORTUGAL

Convocatoria de licenciados

LISBOA, septiembre 15 (11.50 a. m.) — Los militares que estaban en uso de licencia, pertenecientes a la primera y a la cuarta divisiones, han sido convocados.

Parte oficial serbio

SALONICA, septiembre 13. — El gobierno serbio dió a la publicidad el siguiente comunicado oficial:

"Nuestra ofensiva continuó el miércoles en todo el frente con completo éxito.

"En numerosos puntos los búlgaros se retiran apresuradamente bajo la presión de nuestra infantería".

BOLETIN OFICIAL INGLES

LONDRES, septiembre 15. — El War Office dió a la publicidad el siguiente comunicado oficial:

"Durante la noche capturamos mil yardas de trincheras al sudoeste de Thiepval, incluso la localidad fuertemente defendida llamada Wunderwerk.

"Por la mañana atacamos al enemigo en el frente del bosque de Bouleaux hasta el norte de la carretera de Albert a Bapaume, en una extensión de seis millas, más o menos; obtuvimos ya considerables éxitos; en varios puntos avanzamos de 2.000 a 3.000 yardas; el ataque progresa satisfactoriamente. Hicimos una gran cantidad de prisioneros.

Una opinión alemana, sobre el último avance francés

LONDRES, septiembre 15. — El "Norddeutsche Allgemeine Zeitung", órgano del gobierno alemán, escribe lo siguiente:

"Por la ocupación de Boucharesnes, en el Somme, con lo que se bloquea el camino de Bapaume a Perona, los franceses obtuvieron una ventaja que no puede ser negada.

"Una importante superioridad numérica y un gasto de municiones sin precedente, pudieron solo inducir a nuestro alto comando a retirarse en ese punto hacia una posición que ofrece quizá más ventajas que la que fué evacuada".

BRASIL

El cambio presidencial argentino. — Envío de una embajada y de un buque de guerra. — Aniversario. — Mad Braz. — Recepción de un académico. — El festival del domingo. — La situación en Matto Grosso.

RIO DE JANEIRO, septiembre 15. — El gobierno nacional con el objeto de retribuir, pero especialmente de adherirse al alto acontecimiento del nuevo cambio presidencial en la República Argentina, teniendo en cuenta que en ocasión de la ascensión del actual presidente doctor Wenceslao Braz, el primer magistrado de la Argentina, envió una embajada presidida por el contraalmirante Domecq García, a bordo del crucero Buenos Aires, se propone enviar a la capital argentina, para estar presente en el acto del 12 de octubre próximo, una embajada en las mismas condiciones que presidirá el contraalmirante Frontín y que irá a bordo de uno de los buques de guerra del Brasil.

—Los diarios saludan a Guatemala y Costa Rica, con motivo del aniversario de su independencia.

—Desde hace tres días se encuentra enferma y recluída en su aposento la esposa del presidente de la república, Mad. Braz.

Su estado no tiene gravedad alguna.

—El 30 del corriente tendrá lugar el acto habitual para la recepción de su nuevo miembro, el afamado literato Goulat de Andrade, por la Academia Brasileña de Letras.

—El presidente de la república, doctor Wenceslao Braz, teniendo en cuenta los propósitos del festival que el domingo próximo se realizará en el teatro Municipal, por la liga pro aliados, destinado a recoger fondos para el hospital brasileño, recientemente fundado en París, concurrirá a él.

—Los telegramas de Cuyabá, no informan sobre la forma en que procederá la legislatura, para hacer cumplir su resolución entablando juicio político contra el presidente del estado, general Cayetano de Albuquerque.

Aquí reina verdadero interés por conocer el desenlace de este asunto.

"Gazeta de Noticias" continúa atribuyendo al senador Azevedo, el desarrollo de esta campaña contra el gobernador.

CHILE

SANTIAGO DE CHILE, setiembre 15. — Por la próxima combinación se recibirá una placa de bronce obsequiada por el gobierno argentino y que se colocará en la tumba del ex presidente señor Pedro Montt.

—La cancillería ha informado que continúan bien encaminadas las gestiones entabladas ante el gobierno inglés con objeto de aminorar los efectos de las listas negras.

—Los diarios saludan el aniversario de Centro América. Los representantes del gobierno pasaron a saludar al ministro señor Poirier.

—Desde el 1.o de noviembre correrá otra combinación trasandina hasta Mendoza.

—En la comisión mixta en ministro de Hacienda hizo una extensa exposición. Demostró el buen estado de las finanzas. Añadió que las entradas en el año 1916 superaron los cálculos de los presupuestos. Manifestó que no hay motivo para creer que en 1917 esas entradas sean inferiores, dada la mejoría que se nota en la exportación del salitre y en las importaciones. Agregó que sólo con el exceso de la exportación del salitre se cubrirá la merma de las entradas de oro con motivo del alza del cambio. Declaro que no existe déficit en el presupuesto sino déficit en la caja que se saldará con los proyectos de recursos pendientes en el Congreso.

URUGUAY

Sobre una afirmación del señor Batlle y Ordóñez. — Lo que dice el señor Setembrino Pereda.

MONTEVIDEO, septiembre 15. — Interrogado el señor Setembrino Pereda, de filiación colorada y diputado en la época en que dijo el señor Batlle y Ordóñez que el señor Acevedo Díaz le ofreció la presidencia en 1899 en nombre de los nacionalistas, agregando que tenía él muchos amigos colorados en esa asamblea que también lo votarían, contestó:

"Conozco la publicación a que usted se refiere y cuya lectura me ha causado gran sorpresa, puesto que es la primera vez que oigo hablar sobre una posible defección de la candidatura presidencial de Cuestas y, digo que me ha tomado de sorpresa la exposición de qué se trata, porque habiendo actuando en mi doble carácter de partidario en el llano y legislador nadie absolutamente nadie me propuso votar por ningún otro ciudadano, ni ninguno de mis colegas en el parlamento me hizo al respecto declaraciones en ese sentido.

PROVINCIAS

CORRIENTES

PASO DE LOS LIBRES, septiembre 15. — El stand del Tiro Federal de ésta, se encuentra en un estado lamentable, pues hace tiempo una tormenta hizo volar el techo del stand, sin que la comisión directiva del tiro, hacierca nada para subsanar.

La juventud entusiasta para ese noble ejercicio, dejó de contribuir con su modesta suscripción.

—En la semana pasada fué conducido detenido a la comisaría, el ciudadano, radical Martín Barrientos, habiendo causado mala impresión verlo todo ensangrentado a consecuencia de los golpes que recibió de los guardianes del orden público.

—En la noche del domingo se exhibió la cinta "La destrucción de Pompeya" en el biógrafo de la empresa Sanguis y Compañía, en la confitería Progreso, habiendo notado entre la concurrencia a las familias: señora Nicasia L. de Rovira, Micaela Demaría de Irigoyen, A. de Malas, señora Peluffo, Pereira, Ortiz, Sanguinetti, García; señoritas García Yessini Cúneo, Bompland, Molas, Haidée Vizcaína etc.

CATAMARCA

CATAMARCA, septiembre 15.—"El Calchaquí" órgano del radicalismo, publicó un artículo comentando el fallo de la corte de justicia en un asunto interpuesto por los abogados de "Estudio jurídico de la U. R. Radical" defendiendo a comerciantes y correligionarios, víctimas de atropellos inauditos por parte de los embargos de la cobranza de impuestos. El diario radical termina su artículo, atacando la domesticidad de la corte de justicia hacia el gobernador conservador Correa. El fiscal, demandó el desacato con este párrafo: "La armonía de los poderes no consiste en la sumisión de unos a otros, sinó en la independencia manifestada por el ejercicio sereno y altivo de las facultades constitucionales de cada uno". Comunico telegráficamente este asunto, porque es prólogo de grandes escándalos judiciales que el órgano radical constará con motivo de la querella entablada por el fiscal y en el miembro del partido socialista Dr. Gustavo Cisterna.

Ecos Parlamentarios

A las 3.30, aunque no hay quorum en la casa, el presidente ordena se llame a sesión.

Continuará el debate sobre la escuela intermedia.

Hoy hablarán los diputados Padilla Dickmann y Le Bretón.

En antesalas encuéntrase el ministro doctor Saavedra Lamas.

Hoy, aunque sea a hora avanzada, terminará el debate.

DIPLOMA

Ha presentado hoy a la Cámara de Diputados el diploma que lo acredita electo por la provincia de Santa Fe, el doctor Ricardo Caballero.

REGISTRO DE MARCAS Y SEÑALES

El diputado señor Zalazar presentó hoy a la cámara de diputados el siguiente proyecto de ley:

La propiedad de los ganados y los modos de justificarla, transmitirla o modificarla, se rige por las disposiciones de la presente ley.

La propiedad de los ganados sin marca se justifica por medio de su inscripción en el registro especial de ganados.

La posesión de buena fe de los ganados sin marca equivale al título de propiedad, excepto en los casos de robos, pérdida o de existir inscripción de los mismos en el registro especial de ganados.

La acción reivindicatoria por robo o pérdida contra el poseedor de buena fe se prescribe al año de la posesión.

Las disposiciones de los artículos 2.o y 3.o son aplicables a los ganados sin señal, según la reglamentación que dicte el P. E. respecto de los ganados mayor y menor.

La marca o señal registrada justifica la propiedad de los ganados que la lleven.

El P. E. adoptará su sistema único de marcas y señales aplicables en toda la república.

A este efecto queda autorizado para organizar un concurso o proceder en la forma que mejor consulte este propósito.

La propiedad de una marca o señal debe solicitarse a la oficina designada por el P. E. y ésta la concederá según el orden del libro de inscripciones, de acuerdo con esta ley y su reglamentación.

El título expedido por esta oficina surtirá efectos legales en todo el territorio de la república.

El uso de una marca o señal antes de su inscripción en el registro respectivo, no causa efecto jurídico alguno.

La marca es el registro del sistema adoptado por el gobierno y solicitado y registrado en la oficina correspondiente.

La marca puede imprimirse a fuego o grabarse por cualquier procedimiento, y estas circunstancias deben hacerse constar en la solicitud y en el registro.

La señal es el signo del sistema adoptado por el gobierno y solicitado y registrado en la oficina correspondiente.

La marca y la señal tendrán las dimensiones, colocación y demás requisitos que fije el P. E. al reglamentar la ley.

El P. E. determinará el tiempo dentro del cual deberán ser renovadas las marcas y señales en uso y la forma más adecuada para la substitución de los registros actuales y la organización de los nuevos.

Quedan derogadas todas las disposiciones que se opongan a esta ley.

MARINA MERCANTE

El diputado Arce y otros presentan un proyecto de ley por el cual se crea la marina mercante nacional.

El señor Pagés presenta un proyecto ordenando la realización de un congreso para estudiar el asunto relativo a marcas y señales de los ganados.

CREDITOS SUPLEMENTARIOS

El P. E. envía un mensaje a la cámara de diputados, solicitando un crédito suplementario, para el departamento de obras públicas, por la cantidad de 5.060.92 pesos con destino a abonar a los señores Antonio Ferro e hijos el valor del certificado núm. 7 relativo a obras de pavimentación, que ejecutaron en las calles de acceso y circulación del Puerto de la capital.

A la vez otro para el ministerio del interior por la suma de 167.746.52 pesos para pago de ejercicios vencidos.

MAS CREDITOS SUPLEMENTARIOS

La comisión auxiliar de presupuesto presentará a la Cámara el siguiente proyecto de resolución:

Solicitar de la comisión de presupuesto que incluya en el correspondiente año económico de 1917 la cantidad de pesos 4.957.409.78 m|n. y 5.923.01 pesos oro sellado destinada al pago de créditos por conceptos de ejercicios vencidos y extraordinarios que se continuación se detallan:

Ministerio del Interior pesos 502.913.01 ministerio de guerra pesos 386.709.25; ministerio de obra públicas, pesos oro sellado 782.44 y m. nacional 1.761.561.37, ministerio de justicia e instrucción pública, pesos 373.889.58; ministerio de agricultura pesos 1.109.253.08; ministerio de marina pesos oro sellado 5.140.57 y moneda nacional 701.552.48; ministerio de hacienda, pesos 121.531.01.

MONUMENTO A NEWBERY

El señor Hernán Cullen ha dirigido una solicitud a la cámara de diputados pidiendo que por ley se le conceda un espacio de 36 metros cuadrados de terreno en el Parque 3 de Febrero en el paraje que existe entre la Avenida de los Lagos y el terraplén del ferrocarril, monumento al doctor Del Valle y la lechería Modelo para ubicar la estatua del ingeniero Newbery.

El atentado al Presidente

Solicitud de la madre de Mandrini

La madre de Juan Mándrini, que como se sabe es autor del atentado perpetrado contra el presidente de la República el día 9 de julio, ha elevado al doctor de la Plaza una solicitud en la que pide el indulto de su hijo como gracia especial al finalizar su mandato.

Es creencia general que el doctor de la Plaza accederá al pedido que hace una mujer, madre y anciana, usando así con altura de la prerrogativa que le concede la constitución.

GUERRA Y MARINA

TRANSPORTE PAMPA

Se ha dado comienzo al cargamento de cereales de calidad superior que conducirá a Norte América el transporte Pampa.

Este saldrá el 22 del corriente al mando del teniente de navío Justino Riobó.

A su regreso traerá un cargamento de carbón para la escuadra.

OBRA MILITAR

La dirección del colegio militar ha sido autorizada para imprimir 2.000 ejemplares de la obra Hormas para trabajos escritos, preparada por el mayor Manuel Rodríguez.

La edición será puesta en venta en la sastrería militar, a fin de cubrir el gasto que la impresión de la obra demande.

CLASIFICACIONES MILITARES

Esta tarde dió término a sus tareas la comisión informativa calificadora encargada de clasificar los legajos personales de los jefes y oficiales del ejército que se encuentran comprendidos en la primera fracción del escalafón que, por consiguiente, se hallan en condiciones de ser ascendidos.

El presidente de dicho tribunal, general O'Donnell, entregará mañana al ministro de guerra la nómina completo, por orden de mérito de los jefes y oficiales acreedores a promoción.

ESCUELA SUPERIOR DE GUERRA

Acompañados por su director, coronel Noailles, esta mañana se dirigieron a Puerto Borghi los alumnos del tercer curso de la escuela superior de guerra.

Los futuros oficiales efectuarán una visita a la fábrica de proyectiles de artillería, ubicada en dicho puerto.

VISITA A RIO SANTIAGO

Esta mañana a las 10 se ausentó el ministro de marina para Río Santiago, con objeto de visitar el arsenal allí existente y las obras del hospital naval que se construye en La Plata.

Acompañaron al ministro los capitanes de navío González Fernández y Galíndez, ingeniero Fricart e inspector general de la armada, Dr. Plaza.

Los viajeros estarán de regreso en Buenos Aires esta tarde a las 7.

PALACIO DE JUSTICIA

REGISTRO PUBLICO DE COMERCIO

Se han inscripto los siguientes contratos de sociedades comerciales:

—Goldaracena y Hnos., ramo: compra-venta de frutos del país y mercaderías en general. Capital: 750.000 $. Duración: 9 años contados desde octubre de 1916. Orden, juez doctor J. B. Estrada.

—Andiazábal, Etcheto y Cía. Socios: Martín Andiazábal, Miguel Etchelo y Victorio Vanoli. Ramo: Almacén de suelas. Capital: 250.000 $. Duración: 3 años. Orden: Juez, Dr. T. M. Avellaneda.

—H. Fuhrmann y Cía. Socios: Viuda de H. Fuhrmann, Laura Hadt y Peter Fuhrmann. Ramo: Toda clase de negocios y operaciones. Capital social: 150.000 pesos oro sellado. Duración: 5 años desde el 1.o de setiembre de 1915. Orden: Juez, Dr. Juan B. Estrada.

—M. Pérez y D. Gutiérrez. Socios: Mariano Pérez y Demetrio Gutiérrez. Ramo: compra-venta de huevos, quesos y manteca. Capital: 20.000 $. Domicilio social: Cabrera 3372. Duración: 4 años desde el 1.o del corriente mes. Orden judicial: Juez Dr. J. B. Estrada.

CAMARA 2.a CIVIL

En su último acuerdo ha dictado este tribunal las siguientes resoluciones:

En el juicio: Tellechea don Juan M. contra doña Felipa Irupo de Artiach, sobre reparaciones de una finca. Se revoca la sentencia del inferior en cuanto hace lugar a la demanda y se confirma en la parte que rechaza la reconvención, las costas en su orden.

—Por daños y perjuicios: Juicio: don Alberto Serantes contra María Brignardelli de Brusco. La cámara confirma la sentencia del juez doctor Pera que rechazaba la acción interpuesta sin costas.

Unión Cívica Radical

CENTRO RADICAL DE ESTUDIOS SOCIALES "DELFIN GALLO"

Hoy viernes 15 tendrá lugar la segunda conferencia pública organizada por este centro en el salón de actos de este diario.

La dirección estará a cargo del doctor José León Rodayro, sobre un tema de actualidad. La conferencia dará comienzo a las 9 y 15 p. m.

Mañana sábado a las 9 p. m. tendrá lugar la tercera conferencia semanal interna de controversia verbal. Actuará de conferenciante el delegado por la 8.a circunscripción señor Raúl Gadolfo y como replicante el señor Eliseo M. Acuña (hijo) delegado por la circunscripción 13.a.

El tema elegido es "Comentarios sobre el Código Penal".

Para la conferencia pública de hoy no será necesario tarjeta alguna, no así para la del sábado a la que sólo pueden asistir los delegados y adherentes del centro.

ENTRE RIOS

Asamblea

CONCORDIA, septiembre 15. — El comité departamental de la Unión Cívica Radical, celebró sesión bajo la presidencia del ingeniero Mariano F. Jurado, tratándose de diversos asuntos de importancia; fué designada una comisión especial compuesta de los doctores Eduardo Monesca y Alberto Pons para la revisión del reglamento interno, debiendo proponer las enmiendas que han de someterse a la próxima asamblea.

MUNDO COMERCIAL

EXTERIOR

Trigo

LIVERPOOL, septiembre 15. — El trigo tipo Baris de 62 libras a flote, se cotizó hoy en las operaciones realizadas en este mercado a 68 chelines y 6 peniques. En las operaciones del día de ayer se anotó a 69 chelines y 6 peniges.

WINNIPEG, septiembre 15. — El trigo colorado americano, entrega en el mes de octubre, obtuvo en la primera rueda efectuada hoy en este mercado el precio de 153 centavos oro americano, por bushel. A 152 5|8 fué el precio con que cerraron en las operaciones del día de ayer.

CHICAGO, septiembre 15. — Se realizan operaciones con mercado sostenido.

Para el trigo colorado americano, embarque en el mes de septiembre, se ha obtenido en la primera rueda de hoy el precio de 149 1|4.

Ayer cerró a 148 3|4 en centavos oro americano por bushel.

Para las remesas a entregar en el mes de noviembre, el precio de hoy fué de 149 1|2. Ayer se realizó a 149 1|4.

Maíz

LIVERPOOL, septiemgre 15. — El maíz del Rio de la Plata para embarcar en los meses de septiembre y octquarter. En las operaciones realizadas ayer en este mercado, se negoció, para embarques en las mismas fechas, a 47 chelines y 9 peniques por quarter.

CHICAGO, septiembre 15. — Para el maíz mixto americano a entregar en septiembre se registró hoy el precio 86.

En las operaciones realizadas en el día de ayer se cotizó a 85 en centavos oro americano, por bushel.

LINO

CALCUTA, septiembre 15. — Para el lino, embarque en los meses de septiembre y octubre se obtuvo hoy el precio de 76|6 chelines, por quarter de 416 libras.

El precio a que se negoció el lino, embarque en las mismas fechas, en las operaciones del día de ayer, fué el mismo cotado hoy.

HULL, septiembre 15. — Se realizaron hoy operaciones en lino disponible a 74 chelines.

El precio registrado en las operaciones últimas de este mercado, fué de 73 chelines y 3 peniques, por quarter de 416 libras.

DULUTH, septiembre 15. — El lino entrega en septiembre se negoció hoy en este mercado a 211.

El precio obtenido para las remesas a entregar en la misma fecha, en las operaciones últimas fué de 210 3|4 centavos oró americano, por bushel.

Para las remesas a embarcar en Noviembre, el precio del día fué de 211, habiéndose negociado ayer a 210 1|2.

VENTAS DE MAIZ

LIVERPOOL, septiembre 15. — A 47 chelines se ha vendido hoy aquí un cargamento de maíz de 250 toneladas, destinado a órdenes.

BOLSA DE MONTEVIDEO

MONTEVIDEO, septiembre 15. — En la primera rueda de títulos del mercado de valores de esta Bolsa, se negociaron hoy los papeles de renta siguientes:

Títulos Hipotecarios serie O, a 82.90.

Id. serie Q, a 92.80.

Deuda Interior de 1915, a 101.

Banco Popular, para fin de mes, a 70.

Deuda Consolidada en Londres, a 67.

—Entraron hoy en este puerto éstos vapores:

Brasil, de Río de Janeiro y Zeelandia, de Amsterdam.

Salen esta noche de aquí con rumbo a ése, los vapores Ciudad de Buenos Aires y Cabo Santa María.

MERCADO COMERCIAL DE LONDRES

LONDRES, septiembre 15. —

Tipo de descuento del banco de Inglaterra	6.—
Consolid. Británicos 2 2|2 o|o	59 3|4

Títulos Argentinos

Empréstito nacional 1887, 4 o|o ley número 3378	75 1|2
Bonos Obras de Salubridad, etc., de Buenos Aires, 1891, 5 o|o (ex dividendo)	94.—
Empréstito Argentino de Obras Públicas, 1886, 5 o|o (ex dividendo)	95 3|4
Empréstito Argentino de Conversión 1889 en lib. 4 1|2 o|o.	85.—
Empréstito Argentino interno de 1909 (ex dividendo)	89.—
Provincia of Buenos Aires, 5 o|o no 3 1|2 o|o, Loan of 1914	51 1|4

BOLSA DE PARIS

PARIS, septiembre 15. —

Renta Francesa, 3 o|o	64.15

INTERIOR

BOLSA DE COMERCIO

Primera rueda

Cédula hipotecaria argentina de 6 o|o, antigua emisión, al contado: 31.000 a 97.60; 5.000 a 97.70; 15.000 a 97.80; total, 51.000.

Id para septiembre 25: 15.000 a pesos 97.60.

Id para octubre 31: 30.000 a 97.50.

Cédula hipotecaria argentina de primera serie, nueva emisión, al contado: 21.000 a 98.70; 5.000 a 98.80; 5.000 a 98.80; total, 31.000.

Crédito argentino de 1907, al contado: 25.000 a 89.90.

Deuda interna consolidada de la provincia de Buenos Aires de 5 o|o, segunda serie, al contado: 4.100 a 63.50.

Bonos municipales de pavimentación (cupón semestral), al contado: 31.000 a pesos 74.50.

Certificados municipales de 7 o|o al contado: 150.000 a 93.30.

Id para septiembre 18: 20.000 a pesos 93.30.

Empréstito interno de conversión de 3 1|2 o|o, serie B, al contado: 8.000 a pesos 30.90.

Campos y Quebrachales Puerto Sastre (oro), para octubre 31: 500 a 3.55.

The Smitafield (orp), para septiembre 16: 500 a 4.90.

Quebrachales Fusionados al contado: 200 a 64.

MERCADO DE CEREALES A TERMINO DE BUENOS AIRES

Primera rueda

La primera hora oficial de operaciones con productos agrícolas de este centro, cerró hoy sin efectuarse operación alguna.

MERCADO DE CEREALES A TERMINO DE ROSARIO

Primera rueda

Sin realizarse operaciones se clausuró hoy la primera rueda de operaciones en cereales de este mercado.

SOLICITADAS

PERSONAL

En la ciudad de Buenos Aires a los trece días del mes de septiembre de 1916, reunidos los señores doctor Santiago Torres Blanco y el doctor Horacio P. Areco en representación del doctor Julio D. Machado y los doctores Leonidas Jorge Facio y Juan Manuel Reyna, en representación del doctor Rafael A. Leguizamón, y canjeado que fueron los respectivos poderes, los primeros expusieron: Que el doctor Julio D. Machado, sentíase agraviado por considerar que el doctor Leguizamón había instigado a la comisión directiva del Club del Progreso, a tomar una resolución, que estimaba molesta y por haber hecho el mismo apreciaciones de su conducta que afectaban su susceptibilidad de caballero.

Los representantes del doctor Leguizamón no tienen inconveniente en declarar que no ha sido tal instigador, ni hecho apreciaciones referentes a la dignidad del doctor Machado. Por lo cual de común acuerdo se dan por no enviadas las cartas que sus respectivos representantes cambiaron y dan por terminado el incidente. Los firmantes reconocen que la resolución a que se ha hecho referencia, es de carácter puramente reglamentario y que los hechos que la han motivado en manera alguna, afectan la dignidad del doctor Machado. — Firmadas en dos ejemplares del mismo tenor. — S. Torres Blanco, H. P. Areco, J. M. Reyna, S. Jorge, Facio.

(PRIMER AÑO) — Núm. 219. FRANQUEO PAGADO Dirección, Redacción y Administración: AVENIDA DE MAYO 769 Buenos Aires, Viernes 1.° de Septiembre de 1916

La Epoca

Las cartas destinadas a la Redacción deben ser dirigidas al Director.

Como el diario no puede responsabilizarse por los manuscritos que se le envíen, ruega a los autores guarden copia de ellos.

Dirección Telegráfica: EPOCA, Buenos Aires

Teléfono: Unión Telefónica 5194-95-96-97-98, Avenida

PRECIOS DE SUSCRIPCION

CAPITAL

$ m/n. $ m/n. $ m/n. $ m/n.
Un mes 1.70 Tres meses 5 Seis meses 10 Un año 20

PROVINCIAS

Un mes 2 Tres meses 6 Seis meses 12 Un año 24

EXTERIOR

$ oro $ oro $ oro $ oro
Un mes 2 Tres meses 6 Seis meses 12 Un año 24

Número del día 0.08. — Número atrasado (dentro de los 30 días) 0.20. — De fechas anteriores 0.50.

LA EPOCA se envía directamente por correo a toda persona que lo pide acompañando el importe correspondiente. Los pedidos de suscripciones para el interior de la República se atenderán por cualquier número de días a razón de 0.08 por ejemplar.

VEASE EN LA PAGINA FINAL LA INFORMACION DE ULTIMA HORA

1.° DE SEPTIEMBRE DE 1916

RELACIONES CON ESPAÑA

Con la sanción otorgada ayer por el Senado de la Nación al proyecto de ley que eleva a la categoría de embajada la representación argentina en España, queda realizado un propósito profundamente simpático a entrambos países. No quiere decir esto que las amistades entre naciones han de medirse por el rango protocolar de sus representaciones, ni que la simple transformación de un encargado de negocios en embajador ha de acercar a dos pueblos que no se sienten aproximados por razones de afinidad espiritual. Absolutamente. Pero ocurre en la vida de relación entre las naciones lo que entre los hombres: ciertos actos que en sí no poseen mayor significado, adquieren en determinados momentos y circunstancias un valor en cierto modo representativo, porque acreditan en quien los realiza el deseo de expresar con ellos algo que no es la fría estimación o el interés recíproco que preside ordinariamente los actos de cortesía entre los pueblos. Interpretado así el acto de política exterior que comentamos adquiere, entonces, una importancia muy superior a la que puede tener como suceso exclusivamente protocolar. Por cierto que la vigorosa corriente de simpatía que nos vincula a la madre patria y que la vincula a nosotros ha tenido aquí como allá la misma inspiración y obedecido a idéntico móvil. Al elevar su representación a la categoría de embajada el gobierno español ha inspirado, precisamente, a honrarnos, en la forma que se honra a quienes bien se quiere, concediéndonos el más alto testimonio de consideración que puede darse a un estado por las vías diplomáticas. Viene a nuestra casa, para honrarnos, revestido de las altas exterioridades que sólo se invisten en las grandes ocasiones. Esa y no otra ha sido asimismo, la intención del proyecto sancionado ayer por la cámara alta. Y no de honrar en el sentido de conceder honra, desde que tal caudal ni se acrecienta por donativos ni puede darse a quien lo tiene, sino por testimoniar los profundos sentimientos de respeto y afecto que nos inspira la madre patria y que nos mueven a aderezar lo mejor de la casa en obsequio suyo.

De modo que el cambio de embajadas vale, en realidad, no por lo que diplomáticamente, sino por lo que demuestra y sugiere. Con o sin embajadores estamos hondamente unidos a España, hasta la que nos empuja no sólo esa afinidad espiritual derivada de la semejanza étnica, sino, también, una coincidencia de aspiraciones e ideales totalmente extraña a la tradición y que nos ha sorprendido a unos y a otros con esa jubilosa sorpresa de encontrar en un camino nuevo y con rumbo heroico al compañero que perdimos de vista en paraje desalentador y obscuro. Pues fuera ingenuo negar el largo distanciamiento que nos alejara de España porque en ella no encontrábamos esas fuentes de renovación espiritual en que fincaba nuestra inquietud. En rigurosa justicia, fuimos, acaso, un poco injustos, al exigirle cosas que no podía dar, exhausta, como estaba, por una fatiga varias veces secular, cansancio físico y moral adquirido en sus pasadas grandiosas empresas. Pero la renovación de España y el brío puesto por ella en su obra de perfeccionamiento, la lleva a ser, precisamente, lo que quisimos que fuera. De ahí, entonces, ese acercamiento nuevo y definitivo que no se basa ya en un sentimentalismo artificialmente fomentado, sino en una profunda compenetración recíproca derivada de la confrontación de ideales coincidentes y anhelos comunes.

Así comprendido—es decir, comprendido en su esencia real—el cambio de embajadas con España es un suceso transcendente. Protocoliza otro grande acontecimiento espiritual.

Córdoba en el cartel

El gobierno de Córdoba viene proporcionando ingentes preocupaciones a la prensa independiente, entendiendo ésta como una entidad que no advierte vigas en ningún ojo, pero gusta de buscar aristar en los radicales. No se dispara un cohete en Córdoba sin que el doméstico estampido provoque un copioso comentario editorial, encaminado a demostrar, naturalmente, la incapacidad del radicalismo para las funciones del gobierno y la desdicha de Córdoba que perdiera uno tan bueno como el que perdió en la última renovación de sus poderes públicos. En el fondo, esa constante fiscalización solo resultara molesta como todas las curiosidades impertinentes, si no sirviera para alimentar un comentario de dudosa buena fe y sinceridad más discutible todavía.

Porque, al fin, en Córdoba no ocurre nada extraordinario como no sea esto: la honradez y la dignidad que pone el nuevo gobierno en el ejercicio de sus funciones. Poder fundado sobre las ruinas de un régimen de larga data, ha tropezado con más dificultades que ningún otro para ejercer su acción gobernante, viéndose obligado, como se viera, a renovar todo el mecanismo administrativo profundamente relajado por el ocio y las corruptelas. A pesar de ello y sobrecargado, además, con una herencia financiera abominable, el gobierno cordobés se viene desenvolviendo con energía e inteligencia que puede señalársele como un ejemplo a imitar. Pero a lo largo de su gestión se han producido algunas incidencias muy corrientes, casi obligadas en la vida de los gobiernos; desinteligencias de detalle, con algunos correligionarios; o discordancia de pensamiento con colaboradores llamados en la primera hora. A este orden de cosas pertenece la renuncia del ministro de gobierno de la provincia, que viene siendo copiosamente explotado por una intención nada amistosa para el radicalismo. Obvio es decir que en todas las provincias, gobernadas o no por los radicales, se producen frecuentemente cambios análogos, desde que el mecanismo de un gobierno no suele ajustarse después del primer ensayo y exige, a veces, la sustitución de piezas, tan buenas de suyo como se quiera, pero quizá inadecuadas a la función. Pero sólo en Córdoba estos hechos se señalan y magnifican; sólo en Córdoba renuncian los ministros; sólo en Córdoba estas renuncias revelan profundas conmociones internas; solo el gobierno de Córdoba está en peligro; sólo Córdoba está amenazada de quién sabe qué peligroso porvenir, como justo castigo a su imprudente abandono de aquel gobierno sabio y prudente que antaño la regía...

Por fortuna el mismo exceso de tintas obscuras acumuladas sobre el cuadro denuncia el fomento artificial de las tinieblas. El público sabe bien que el león no es, ni con mucho, tan fiero como lo pintan...

La intervención a Entre Ríos

La comisión de negocios constitucionales del senado, se ha expedido ayer en las solicitudes de intervención formuladas para el senado entrerriano.

Creemos que el despacho no satisface la solicitud aludida, por cuanto esta fué presentada no para que se regularizara el funcionamiento de dicha rama de aquel poder legislativo, sino para que se respetaran los resultados del comicio adulterados por una mayoría accidental en la cámara en cuestión.

El partido radical de Entre Ríos tiene mayoría en la asamblea legislativa, y no puede temer que las bancas del senado nacional sean ocupadas por elementos de otras agrupaciones, pero ante todo debe hacer que se respete la sanción popular y esta ha sido desvirtuada por los demócratas.

Es por esto que creemos que lo que debe ir a hacer el interventor que vaya a Entre Ríos, es que se respete la sanción del comicio y luego como una consecuencia de ello, hacer que se practique la designación de senadores nacionales, pero lo previo lo primero.

Presidencia de Bolivia

El candidato del partido liberal

Telegramas de La Paz notician que el partido Liberal en la convención que acaba de realizar, ha elegido al señor Gutiérrez Guerra para candidato a presidente de la república en las elecciones que se efectuarán en breve.

Aunque en los círculos políticos de La Paz se admitía como posible que los sufragios de la convención liberal pudieran ser otorgados en ventajosa proporción al señor Gutiérrez Guerra, la noticia de su elección ha causado alguna extrañeza y aún desconcierto en la opinión pública de la república hermana, pues que otro era el nombre, que en esta circunstancia política tenía las simpatías de su pueblo. Naturalmente esto en nada amengua los prestigios del hombre que la convención liberal eligió como candidato; más sería inútil desconocer el ascendiente que en la población de aquel país y aún entre los correligionarios del partido liberal, tiene la personalidad de hombres que no encontraron la sanción partidaria que todos esperaban, en la convención que acaba de realizarse. Uno de estos hombres es el doctor Eleodoro Villazón, ministro de Bolivia en la Argentina, quien en su país goza de verdadero prestigio público, y figuraba hasta último momento como el candidato más probable en cuyo carácter no obstante ello según los partes recibidos, no ha sido consagrada.

El candidato surgido de la convención liberal es un financista de nota, que por su actuación en la vida comercial e industrial de Bolivia, se encuentra realmente capacitado para orientar por rutas fecundas, la economía de ese país. Es íntimo amigo del presidente actual de la república hermana, y ocupa una banca de diputado en su congreso nacional.

Su proclamación, no obstante ser otro el nombre esperado, ha sido bien recibida, pues se cree que en caso de subir al poder desarrollará un programa de proyectos económicos y comerciales, que propenderán a la grandeza material de su país, relacionándola, asimismo, más intensamente con las demás naciones del continente.

El representante de los Países Bajos

Inhumación de sus restos

Esta tarde, a las 3, se realizó el sepelio de los restos del ministro holandés en la Argentina, señor Leonardo Van Riet, fallecido ayer. La ceremonia tuvo lugar en el cementerio de Disidentes, habiendo dado motivo a una manifestación de duelo que exteriorizó los afectos con que contaba entre la colonia holandesa y nuestra sociedad el extinto.

Conforme a lo anunciado, se rindió honores de general de división a los restos de Van Riet, concurriendo las correspondientes tropas de línea. En nombre del P. E. concurrió el ministro de relaciones exteriores, doctor José Luis Murature. El cuerpo diplomático extranjero acompañó a los restos hasta el cementerio y colocó una corona de flores en la tumba.

Venta de títulos nacionales

RESOLUCIÓN DEL EJECUTIVO

El poder ejecutivo ha determinado encomendar al Banco de la Nación, la colocación de un saldo de títulos nacionales, de los que fueron emitidos en 1911 por la ley 8121, para que aquella institución los proponga a sus clientes, en vista de que los aumentos de los depósitos en caja de ahorros han alcanzado a sumas superiores a las necesidades del banco, determinando una baja en el interés.

Fuera oportuno y plausible el propósito si esos títulos no hubiesen sido emitidos para cumplir una obligación determinada — pagar las obras de ampliación del puerto de la capital — circunstancia que no permite su colocación como lo ha determinado el ejecutivo.

Los títulos de la ley 8121 no pueden ser destinados a un fin extraño a aquel propósito; no pueden realizarse para destinar su importe a cubrir necesidades de la administración. Hacerlo significa una transgresión a una ley, sumamente grave, cuyas consecuencias serían perniciosas para el buen orden administrativo y altamente gravosas para el erario nacional.

Crisis ministerial mendocina

El gobernador de Mendoza, señor Alvarez, no obstante la minuta de la legislatura, donde se le expresaba el agrado con que vería la provisión de la cartera de gobierno, vacante desde hace varios meses, no le ha sido posible todavía encontrar el ciudadano que le acepte compartir desde el ministerio las tareas del poder ejecutivo.

La inseguridad del mandatario, su falta de firmeza y de carácter, las veleidades políticas que han llevado el descontento y la desconfianza a los mismos correligionarios, originan esta situación, agravada con las imposiciones de las dos tendencias oficialistas, que pretenden que la crisis sea resuelta con un hombre que les pertenezca.

De ahí que el jefe del poder ejecutivo, sin decidirse por ninguno de ellos, ande peregrinando y tanteando candidaturas, con los resultados poco felices que trascienden al público.

Se sabe que ha ofrecido la cartera durante la semana a los señores Conrado Céspedes y Jacinto Anzorena, quienes la rehusaron por fútiles motivos; hizo análogo ofrecimiento al diputado nacional Silvetti con igual suerte, y ahora parece que trata de convencer al doctor Melitón Arroyo, persona que hace tiempo se halla alejada de la política activa.

Tal serie de candidatos que desfilan desechando una posición de importancia, hablan bien poco en favor de un gobernante, y acusan un desprestigio cuyas consecuencias no ha de tardar en ponerse en evidencia.

El retiro del ministro de marina

Mañana será firmado por el doctor de la Plaza el decreto en virtud del cual se declara en situación de retiro al ministro de marina, contralmirante Sáenz Valiente.

El decreto será refrendado por el ministro de guerra.

EL TRONO DE GRECIA

ABDICACIÓN DEL REY CONSTANTINO

Labrado ya por la terrible opresión de su ánimo ante el conflicto entre sus afectos personales y el imperativo de la dignidad nacional clamada por su pueblo, el rey de Grecia se ha sentido débil para resistir las instancias de los políticos, y optando por eliminarse si facilita la salvación del país, cuyos destinos regía, él, en cambio, no se salva ni en el concepto de los suyos, ni en los fallos de la historia.

Hombre de energías físicas agotadas, no ha podido llegar a disfrutar en el trono el reposo necesario para consolidar sus juicios como regulador de su pueblo. Tal vez no fuese adecuada a su índole bondadosa esa política levantina en que los problemas internos se encuentran siempre supeditados a premisas externas, y en que el gobernante debe encarar cada asunto bajo la triple faz de sus predilecciones, del querer de los gobernados y de la anuencia de los poderes alienígenas, cuya presión a todo instante se deja sentir.

Valiente en los campos de batalla, el rey Constantino disfrutó algún día de las predilecciones del demos heleno. Si las ha perdido hasta el punto de tener que arrancarse al trono, tal vez se deba ello a que el hombre no supo o no logró desvanecerse ante el monarca. Esa dualidad íntima que todos los reyes están precisados a solucionar, Constantino fué incapaz de resolverla de acuerdo con la razón de Estado. He ahí la causa de su caída. La causa psicológica, pudiéramos decir.

Ahora, políticamente, se comprende que el rey no pudiera soportar más la presión que sobre su autoridad venía ejerciendo, con caracteres cada vez más autoritarios, una entidad tan prepotente como la del caudillo liberal Venizelos.

Pero ha llegado el instante en que la actitud opaca del lacerado monarca determinara a su pueblo a plantearle esta fatal disyuntiva: tú o yo. Y este yo, Venizelos es la encarnación de la causa nacional y prevalece de hecho sobre el rey.

Abdica, pues, Constantino, y su corona pasa a las sienes de su hijo el príncipe Jorge, que en plena juventud, a los veintiséis años, es empujado por el Destino a encarar la más difícil situación que registra la historia de la Europa moderna en el Oriente.

Pero esta subsistencia de la dinastía helena desde los tiempos en que el príncipe Jorge era regente de esa isla por cuenta de las potencias. Sin embargo, su incontrastable y creciente prestigio hacíale indispensable en el gobierno; y el rey tuvo que llamarle a éste en diversas repetidas circunstancias; notablemente el año pasado, en que esas llamadas ocurrieron dos veces.

Hombre nacido en un medio esencialmente rebelde, como era el de Creta antes de su anexión a Grecia, Eleuterio Venizelos, hombre de guerrillas y hombre de ley — pues es de profesión abogado — empezó a chocar con la dinastía helena desde los tiempos en que el príncipe Jorge era regente de esa isla por cuenta de las potencias. Sin embargo, su incontrastable y creciente prestigio hacíale indispensable en el gobierno; y el rey tuvo que llamarle a éste en diversas repetidas circunstancias; notablemente el año pasado, en que esas llamadas ocurrieron dos veces.

Pero esta subsistencia de la dinastía tiene caracteres muy precarios, ya que Venizelos prevalece en el gobierno, y que, en esta hora de prueba para la Hélade, es el cabeza y brazo, única autoridad acatada e indiscutida. Venizelos no puede ser rey. Su raza y su credo se lo impiden. Pero Grecia podría ser república; su historia lo autoriza y su actual situación lo justifica. Hoy necesita un dictador. Venizelos lo es de hecho. Tiene a sus órdenes el ejército. ¿Qué le falta ya para alcanzar la consagración titular...? Preferimos dejar pendiente la implícita respuesta.

El monarca eliminado es hijo del que fué Jorge primero. En sus venas corren mezcladas las sangres hoy adversarias de la dinastía rusa — por su madre — y del principado de Siesvig-Holstein — germano, por su padre.

Subió al trono el 19 de marzo de 1912. Ha reinado, pues, sólo casi cuatro años. Siendo príncipe heredero contrajo matrimonio el 27 de octubre de 1889, con la princesa Sofía de Prusia, hermana del Kaiser Guillermo II, a cuya influencia inmediata se atribuye la conducta que ha venido observando en el actual conflicto europeo contrariamente a las aspiraciones de

EL REY CONSTANTINO DE GRECIA Y SU FAMILIA. — A LA DERECHA DEL REY ESTA LA REINA Y A LA DE ESTA EL NUEVO SOBERANO

La casa real de Grecia lleva la denominación de Holstein-Glucksbourg. Y la corona es hereditaria desde 1829. La constitución se promulgó en 1864, revisándose en 1886.

El gobierno es desempeñado por siete ministros, y el poder legislativo consta de una sola cámara: la de diputados, con 250 miembros, elegidos por voto directo, para un período de cuatro años.

En momentos de la abdicación, acababa de convocarse al pueblo a elecciones, que se realizarían el 8 de octubre próximo.

Legislatura de Buenos Aires

Este cuerpo, de acuerdo con el artículo 79 de la constitución, ha terminado ayer su período de sesiones ordinarias.

No habrá sesiones de prórroga y las extraordinarias, si el poder ejecutivo o una cuarta parte de los legisladores solicitan convocatoria, será para tratar determinados asuntos que convengan al gobierno.

El senado será citado para la próxima semana a fin de prestar acuerdo para nombrar ministro de hacienda y de gobierno.

Final de un almuerzo

AL USO ANTIGUO

En tiempos de la divina Grecia, los grandes hombres resolvían todas sus cuestiones difíciles y transcendentales, según cuentan las crónicas, al amor de la fraternidad gastronómica. Temperamentos sutiles y duchos en las cosas del humano vivir, sabían que nada influye tanto en el ánimo de las personas como un buen manjar paladeado entre copa y copa de vino generoso y "apómino".

Bien. Esta manera de ser, o más propiamente dicho, esta manera de encarar las cosas, ha encontrado en pleno siglo XX y en la República Argentina un obsecuente perpetuador. Inútil es decir que al asentar esto hemos nombrado al mandatario platense.

En efecto, gusta el gobernador bonaerense de resolver todos sus problemas político-administrativos a raíz de una opípara comida. Y de ahí que ayer para solucionar la cuestión del nombramiento de ministro de gobierno, vacante por renuncia del señor Salas, acordara ofrecer un almuerzo, al que debía asistir el presunto reemplazante, señor Sarrat. Fué, así, como el presidente de la cámara de diputados de la provincia, recibió una amable invitación del jefe de la administración, precursora del ofrecimiento que del cargo vacante se le iba a hacer.

No ofrece el asunto a primera vista, en realidad, nada de particular. Mas, ahondando un poco en el fondo de la cuestión, se arriba a conclusiones subrayantes del "sutilismo" del gobernador, a prueba siempre de toda clase de mandobles de la fortuna...

Sabido es que con motivo de esta vacante se entabló una lucha entre rurales y federalistas, los llamaremos a estos últimos así, que amenazaba poner en remojo el mimado prestigio del mandatario. Uno y otro bando quería ser el favorecido con la entrega de la cartera. Y uno y otro bando hacía esfuerzos inauditos para quedarse con el puesto. De suerte que se imponía una gran política para salir triunfante del paso. Fué, entonces, cuando palpitó en la íntima indiosincrasia del gobernador la fibra del sibaritismo griego. Y la bella idea del almuerzo resolvió las dificultades, dando el triunfo a los ruralistas con el nombramiento del señor Sarrat para ministro de gobierno.

Después no se dirá que al través del tiempo no tienen influencia ciertas costumbres prehistóricas...

El nombramiento quedará extendido hoy y acompañará al nuevo secretario del gobierno provincial en calidad de oficial mayor el señor Alfredo de Cucco, actual jefe de taquígrafos de la cámara de diputados y persona desvinculada de la política militante.

El vicepresidente electo

LLEGADA A CATAMARCA

ENTUSIASTA RECEPCION

Saludo de las autoridades

CATAMARCA, septiembre 1.o (4.15 p. m.). — A las tres de la tarde llegó el vicepresidente electo Dr. Luna desde La Rioja, acompañado de una brillante comitiva de damas y caballeros riojanas.

La ciudad se halla embanderada.

La recepción ha sido espléndida.

En la estación se congregó un gentío numeroso, extranjeros y de todos los colores políticos.

Ofreció la manifestación el señor Gordillo, presidente del comité provincial.

El obispo diocesano designó al presbítero Villagra para darle la bienvenida al distinguido viajero.

El gobernador conservador señor Correa envió al ministro provisorio de gobierno Don Flavio Figueroa a saludarle en la estación.

Terminada la manifestación radical, el gobernador Correa, acompañado del ministro de Hacienda provisorio Don Pimentel Maza, y del jefe de policía Don Jorge Pino, se trasladaron al alojamiento del doctor Luna a saludarle. La entrevista, de pura cortesía, duró algunos minutos. El vicepresidente electo retribuirá estas atenciones.

A las 5 de la tarde, nuestro correligionario señor Robin Castro le ofrecerá un té en su domicilio particular.

A las 7 y media habrá un gran banquete, exclusivamente de radicales.

Hablará el correligionario José P. Castro.

Inmediatamente habrá audición musical en el conservatorio de música.

Las fiestas continuarán mañana.

¿Se retira el general Allaria?

Otros retiros de importancia

En los círculos y esferas militares circula con insistencia el rumor de que el ministro de guerra, siguiendo la conducta de su colega de marina, se acogerá en breve a los beneficios del retiro.

Nada hemos podido averiguar en definitiva, pues en el ministerio se guarda sobre el particular la más estricta reserva y el interesado, sabedor de que deseábamos interrogarlo al respecto, ha contestado que "nada tiene por ahora que decir sobre su actitud en este caso".

Si, como puede desprenderse de esta contestación, su retiro es casi seguro, produciéndose, además, los anunciados retiros de los generales de división Arana y O'Donnell, quedarán vacantes tres generalatos, que serán cubiertos a lo que parece antes de tomar posesión del poder el nuevo gobierno.

La actitud de los generales Allaria, Arana y O'Donnell (caso de que efectivamente se retiren), no puede menos de parecernos delicada y digna de los mayores elogios, ya que con sus actitudes abren el paso a tres coroneles, mucho más jóvenes que ellos, y que de otra manera, de acuerdo con la nueva ley 9675, tendrían acaso que acogerse fatalmente al retiro.

Lo que no puede parecernos lógico, ni mucho menos correcto, sería la idea del ministro de proveer las vacantes que hayan de quedar, en las postrimerías del actual gobierno.

Tal procedimiento podría causar en el país y en el ejército un efecto nada bueno, ya que podría ser mal interpretada la resolución del ministro.

Exportación de carnes

El frigorífico Armour, de La Plata, ha cargado en el vapor Highland Piper, despachado de La Plata con destino a Londres, 3.883 reses de carnero congeladas, 20 cuartos delanteros de vacunos congelados, 97 cuartos traseros de vacunos congelados, 832 cuartos delanteros de vacunos chilled y 832 cuartos traseros de la misma calidad.